



Kath. Marienkrankenhaus gGmbH

Qualitätsbericht 2022

gemäß § 136b Abs. 1 Satz 1 Nr. 3 SGB V
über das Berichtsjahr 2022

QBX

Einleitung

Für die Erstellung des Qualitätsberichts verantwortliche Person

Name: Friederike Penzel
Funktion / Arbeitsschwerpunkt: Leitung Qualitäts- und Klinisches Risikomanagement
Telefon: 040 / 2546 – 1267
Telefax: 040 / 2546 – 881267
E-Mail: f.penzel@marienkrankenhaus.org

Für die Vollständigkeit und Richtigkeit der Angaben im Qualitätsbericht verantwortliche Person

Name: Dipl. Kaufmann Klaus Abel
Funktion / Arbeitsschwerpunkt: Kaufmännischer Direktor
Telefon: 040 / 2546 – 1202
E-Mail: k.abel@marienkrankenhaus.org

Weiterführende Links

Homepage: www.marienkrankenhaus.org

Das Marienkrankenhaus ist eines der größten konfessionellen Krankenhäuser in Norddeutschland. Das Besondere gegenüber Kliniken in privater oder öffentlicher Trägerschaft: sämtliche Erlöse werden in die medizinische Versorgung reinvestiert und kommen so unmittelbar den Patienten zugute.

Patienten erhalten eine umfassende medizinische Versorgung und professionelle Pflege seit mehr als 155 Jahren: modernste medizinische Technik und hochspezialisierte Angebote sind im Marienkrankenhaus verbunden mit christlichen Werten.

Inhaltsverzeichnis

	Einleitung	2
A	Struktur- und Leistungsdaten des Krankenhauses	14
A-1	Allgemeine Kontaktdaten des Krankenhauses	15
A-2	Name und Art des Krankenhausträgers	16
A-3	Universitätsklinikum oder akademisches Lehrkrankenhaus	16
A-3a	Organisationsstruktur des Krankenhauses	17
A-4	[unbesetzt]	21
A-5	Medizinisch-pflegerische Leistungsangebote des Krankenhauses	21
A-6	Weitere nicht-medizinische Leistungsangebote des Krankenhauses	24
A-7	Aspekte der Barrierefreiheit	26
A-7.1	Ansprechpartner für Menschen mit Beeinträchtigungen	26
A-7.2	Konkrete Aspekte der Barrierefreiheit	26
A-8	Forschung und Lehre des Krankenhauses	30
A-8.1	Forschung und akademische Lehre	30
A-8.2	Ausbildung in anderen Heilberufen	31
A-8.3	Forschungsschwerpunkte	31
A-9	Anzahl der Betten	31
A-10	Gesamtfallzahlen	31
A-11	Personal des Krankenhauses	32
A-11.1	Ärztinnen und Ärzte	32
A-11.2	Pflegepersonal	32
A-11.3	Angaben zu ausgewähltem therapeutischen Personal in Psychiatrie und Psychosomatik	36
A-11.4	Spezielles therapeutisches Personal	36
A-12	Umgang mit Risiken in der Patientenversorgung	41
A-12.1	Qualitätsmanagement	41

A-12.1.1	Verantwortliche Person	41
A-12.1.2	Lenkungsgremium	41
A-12.2	Klinisches Risikomanagement	41
A-12.2.1	Verantwortliche Person	41
A-12.2.2	Lenkungsgremium	41
A-12.2.3	Instrumente und Maßnahmen	42
A-12.2.3.1	Einsatz eines einrichtungswinteren Fehlermeldesystems	43
A-12.2.3.2	Teilnahme an einrichtungsübergreifenden Fehlermeldesystemen	43
A-12.3	Hygienebezogene und infektionsmedizinische Aspekte	43
A-12.3.1	Hygienepersonal	43
A-12.3.2	Weitere Informationen zur Hygiene	44
A-12.3.2.1	Vermeidung gefäßkatheterassoziierter Infektionen	44
A-12.3.2.2	Durchführung von Antibiotikaphylaxe und Antibiotikatherapie	45
A-12.3.2.3	Umgang mit Wunden	46
A-12.3.2.4	Händedesinfektion	46
A-12.3.2.5	Umgang mit Patientinnen und Patienten mit multiresistenten Erregern (MRE)	46
A-12.3.2.6	Hygienebezogenes Risikomanagement	47
A-12.4	Patientenorientiertes Lob- und Beschwerdemanagement	48
A-12.5	Arzneimitteltherapiesicherheit (AMTS)	48
A-12.5.1	Verantwortliches Gremium	49
A-12.5.2	Verantwortliche Person	49
A-12.5.3	Pharmazeutisches Personal	49
A-12.5.4	Instrumente und Maßnahmen	49
A-12.6	Prävention von und Hilfe bei Missbrauch und Gewalt	52
A-12.6.1	Schutzkonzept gegen (sexuelle) Gewalt bei Kindern und Jugendlichen	52
A-13	Besondere apparative Ausstattung	53
A-14	Teilnahme am gestuften System der Notfallversorgung des G–BA gemäß § 136c Absatz 4 SGB V	55
A-14.1	Teilnahme an einer Notfallstufe	55
A-14.2	Teilnahme an der Speziellen Notfallversorgung	55

A-14.3	Teilnahme am Modul Spezialversorgung	56
A-14.4	Kooperation mit Kassenärztlicher Vereinigung (gemäß § 6 Absatz 3 der Regelungen zu den Notfallstrukturen)	56
B	Struktur- und Leistungsdaten der Organisationseinheiten / Fachabteilungen	57
B-1	Zentrum für Notfall- und Akutmedizin	59
B-1.1	Name der Organisationseinheit / Fachabteilung	59
B-1.2	Zielvereinbarungen mit leitenden Ärztinnen und Ärzten	59
B-1.3	Medizinische Leistungsangebote der Organisationseinheit / Fachabteilung	59
B-1.4	[unbesetzt]	59
B-1.5	Fallzahlen der Organisationseinheit / Fachabteilung	59
B-1.6	Hauptdiagnosen nach ICD	60
B-1.7	Durchgeführte Prozeduren nach OPS	60
B-1.8	Ambulante Behandlungsmöglichkeiten	60
B-1.9	Ambulante Operationen nach § 115b SGB V	60
B-1.10	Zulassung zum Durchgangs-Arztverfahren der Berufsgenossenschaft	60
B-1.11	Personelle Ausstattung	60
B-1.11.1	Ärztinnen und Ärzte	60
B-1.11.2	Pflegepersonal	61
B-2	Institut für Diagnostische und Interventionelle Radiologie	64
B-2.1	Name der Organisationseinheit / Fachabteilung	64
B-2.2	Zielvereinbarungen mit leitenden Ärztinnen und Ärzten	64
B-2.3	Medizinische Leistungsangebote der Organisationseinheit / Fachabteilung	64
B-2.4	[unbesetzt]	64
B-2.5	Fallzahlen der Organisationseinheit / Fachabteilung	64
B-2.6	Hauptdiagnosen nach ICD	65
B-2.7	Prozeduren nach OPS	65
B-2.7.1	Durchgeführte Prozeduren nach OPS	65
B-2.7.2	Weitere Kompetenzprozeduren	65

B-2.8	Ambulante Behandlungsmöglichkeiten	66
B-2.9	Ambulante Operationen nach § 115b SGB V	66
B-2.10	Zulassung zum Durchgangs-Arztverfahren der Berufsgenossenschaft	67
B-2.11	Personelle Ausstattung	67
B-2.11.1	Ärztinnen und Ärzte	67
B-2.11.2	Pflegepersonal	68
B-3	Klinik für Anästhesiologie, Intensivmedizin und Schmerztherapie	69
B-3.1	Name der Organisationseinheit / Fachabteilung	69
B-3.2	Zielvereinbarungen mit leitenden Ärztinnen und Ärzten	69
B-3.3	Medizinische Leistungsangebote der Organisationseinheit / Fachabteilung	69
B-3.4	[unbesetzt]	69
B-3.5	Fallzahlen der Organisationseinheit / Fachabteilung	70
B-3.6	Hauptdiagnosen nach ICD	70
B-3.7	Durchgeführte Prozeduren nach OPS	70
B-3.8	Ambulante Behandlungsmöglichkeiten	71
B-3.9	Ambulante Operationen nach § 115b SGB V	71
B-3.10	Zulassung zum Durchgangs-Arztverfahren der Berufsgenossenschaft	71
B-3.11	Personelle Ausstattung	71
B-3.11.1	Ärztinnen und Ärzte	71
B-3.11.2	Pflegepersonal	72
B-4	Klinik für Allgemein-, Viszeral-, Thorax- und Gefäßchirurgie	75
B-4.1	Name der Organisationseinheit / Fachabteilung	75
B-4.2	Zielvereinbarungen mit leitenden Ärztinnen und Ärzten	75
B-4.3	Medizinische Leistungsangebote der Organisationseinheit / Fachabteilung	75
B-4.4	[unbesetzt]	75
B-4.5	Fallzahlen der Organisationseinheit / Fachabteilung	75
B-4.6	Hauptdiagnosen nach ICD	76
B-4.7	Durchgeführte Prozeduren nach OPS	76
B-4.8	Ambulante Behandlungsmöglichkeiten	77

B-4.9	Ambulante Operationen nach § 115b SGB V	78
B-4.10	Zulassung zum Durchgangs-Arztverfahren der Berufsgenossenschaft	80
B-4.11	Personelle Ausstattung	80
B-4.11.1	Ärztinnen und Ärzte	80
B-4.11.2	Pflegepersonal	81
B-5	Sektion Gefäßchirurgie	84
B-5.1	Name der Organisationseinheit / Fachabteilung	84
B-5.2	Zielvereinbarungen mit leitenden Ärztinnen und Ärzten	84
B-5.3	Medizinische Leistungsangebote der Organisationseinheit / Fachabteilung	84
B-5.4	[unbesetzt]	84
B-5.5	Fallzahlen der Organisationseinheit / Fachabteilung	84
B-5.6	Hauptdiagnosen nach ICD	85
B-5.7	Durchgeführte Prozeduren nach OPS	85
B-5.8	Ambulante Behandlungsmöglichkeiten	86
B-5.9	Ambulante Operationen nach § 115b SGB V	86
B-5.10	Zulassung zum Durchgangs-Arztverfahren der Berufsgenossenschaft	87
B-5.11	Personelle Ausstattung	87
B-5.11.1	Ärztinnen und Ärzte	87
B-5.11.2	Pflegepersonal	87
B-6	Klinik für Unfallchirurgie, Orthopädie und Handchirurgie	90
B-6.1	Name der Organisationseinheit / Fachabteilung	90
B-6.2	Zielvereinbarungen mit leitenden Ärztinnen und Ärzten	90
B-6.3	Medizinische Leistungsangebote der Organisationseinheit / Fachabteilung	90
B-6.4	[unbesetzt]	90
B-6.5	Fallzahlen der Organisationseinheit / Fachabteilung	91
B-6.6	Hauptdiagnosen nach ICD	91
B-6.7	Durchgeführte Prozeduren nach OPS	92
B-6.8	Ambulante Behandlungsmöglichkeiten	92
B-6.9	Ambulante Operationen nach § 115b SGB V	93

B-6.10	Zulassung zum Durchgangs-Arztverfahren der Berufsgenossenschaft	94
B-6.11	Personelle Ausstattung	94
B-6.11.1	Ärztinnen und Ärzte	94
B-6.11.2	Pflegepersonal	95
B-7	Frauenklinik (Op. Gynäkologie und Geburtshilfe)	98
B-7.1	Name der Organisationseinheit / Fachabteilung	98
B-7.2	Zielvereinbarungen mit leitenden Ärztinnen und Ärzten	98
B-7.3	Medizinische Leistungsangebote der Organisationseinheit / Fachabteilung	98
B-7.4	[unbesetzt]	99
B-7.5	Fallzahlen der Organisationseinheit / Fachabteilung	99
B-7.6	Hauptdiagnosen nach ICD	99
B-7.7	Durchgeführte Prozeduren nach OPS	99
B-7.8	Ambulante Behandlungsmöglichkeiten	100
B-7.9	Ambulante Operationen nach § 115b SGB V	102
B-7.10	Zulassung zum Durchgangs-Arztverfahren der Berufsgenossenschaft	102
B-7.11	Personelle Ausstattung	102
B-7.11.1	Ärztinnen und Ärzte	102
B-7.11.2	Pflegepersonal	103
B-8	Klinik für HNO-Heilkunde, Kopf-, Hals- und Plastische Gesichtschirurgie	106
B-8.1	Name der Organisationseinheit / Fachabteilung	106
B-8.2	Zielvereinbarungen mit leitenden Ärztinnen und Ärzten	106
B-8.3	Medizinische Leistungsangebote der Organisationseinheit / Fachabteilung	106
B-8.4	[unbesetzt]	106
B-8.5	Fallzahlen der Organisationseinheit / Fachabteilung	106
B-8.6	Hauptdiagnosen nach ICD	107
B-8.7	Prozeduren nach OPS	107
B-8.7.1	Durchgeführte Prozeduren nach OPS	107
B-8.7.2	Weitere Kompetenzprozeduren	108
B-8.8	Ambulante Behandlungsmöglichkeiten	109

B-8.9	Ambulante Operationen nach § 115b SGB V	109
B-8.10	Zulassung zum Durchgangs-Arztverfahren der Berufsgenossenschaft	110
B-8.11	Personelle Ausstattung	110
B-8.11.1	Ärztinnen und Ärzte	110
B-8.11.2	Pflegepersonal	111
B-9	Zentrum Innere Medizin Hämatologie und Onkologie	114
B-9.1	Name der Organisationseinheit / Fachabteilung	114
B-9.2	Zielvereinbarungen mit leitenden Ärztinnen und Ärzten	114
B-9.3	Medizinische Leistungsangebote der Organisationseinheit / Fachabteilung	114
B-9.4	[unbesetzt]	114
B-9.5	Fallzahlen der Organisationseinheit / Fachabteilung	114
B-9.6	Hauptdiagnosen nach ICD	115
B-9.7	Durchgeführte Prozeduren nach OPS	115
B-9.8	Ambulante Behandlungsmöglichkeiten	116
B-9.9	Ambulante Operationen nach § 115b SGB V	117
B-9.10	Zulassung zum Durchgangs-Arztverfahren der Berufsgenossenschaft	117
B-9.11	Personelle Ausstattung	117
B-9.11.1	Ärztinnen und Ärzte	117
B-9.11.2	Pflegepersonal	118
B-10	Zentrum Innere Medizin Kardiologie, Angiologie, internistische Intensivmedizin	120
B-10.1	Name der Organisationseinheit / Fachabteilung	120
B-10.2	Zielvereinbarungen mit leitenden Ärztinnen und Ärzten	120
B-10.3	Medizinische Leistungsangebote der Organisationseinheit / Fachabteilung	120
B-10.4	[unbesetzt]	120
B-10.5	Fallzahlen der Organisationseinheit / Fachabteilung	120
B-10.6	Hauptdiagnosen nach ICD	121
B-10.7	Prozeduren nach OPS	121
B-10.7.1	Durchgeführte Prozeduren nach OPS	121

B-10.7.2	Weitere Kompetenzprozeduren	122
B-10.8	Ambulante Behandlungsmöglichkeiten	123
B-10.9	Ambulante Operationen nach § 115b SGB V	124
B-10.10	Zulassung zum Durchgangs-Arztverfahren der Berufsgenossenschaft	124
B-10.11	Personelle Ausstattung	125
B-10.11.1	Ärztinnen und Ärzte	125
B-10.11.2	Pflegepersonal	126
B-11	Zentrum Innere Medizin Pneumologie	128
B-11.1	Name der Organisationseinheit / Fachabteilung	128
B-11.2	Zielvereinbarungen mit leitenden Ärztinnen und Ärzten	128
B-11.3	Medizinische Leistungsangebote der Organisationseinheit / Fachabteilung	128
B-11.4	[unbesetzt]	128
B-11.5	Fallzahlen der Organisationseinheit / Fachabteilung	128
B-11.6	Hauptdiagnosen nach ICD	129
B-11.7	Durchgeführte Prozeduren nach OPS	129
B-11.8	Ambulante Behandlungsmöglichkeiten	130
B-11.9	Ambulante Operationen nach § 115b SGB V	130
B-11.10	Zulassung zum Durchgangs-Arztverfahren der Berufsgenossenschaft	130
B-11.11	Personelle Ausstattung	130
B-11.11.1	Ärztinnen und Ärzte	130
B-11.11.2	Pflegepersonal	131
B-12	Gastroenterologie	134
B-12.1	Name der Organisationseinheit / Fachabteilung	134
B-12.2	Zielvereinbarungen mit leitenden Ärztinnen und Ärzten	134
B-12.3	Medizinische Leistungsangebote der Organisationseinheit / Fachabteilung	134
B-12.4	[unbesetzt]	134
B-12.5	Fallzahlen der Organisationseinheit / Fachabteilung	134
B-12.6	Hauptdiagnosen nach ICD	135
B-12.7	Durchgeführte Prozeduren nach OPS	135

B-12.8	Ambulante Behandlungsmöglichkeiten	136
B-12.9	Ambulante Operationen nach § 115b SGB V	136
B-12.10	Zulassung zum Durchgangs-Arztverfahren der Berufsgenossenschaft	137
B-12.11	Personelle Ausstattung	137
B-12.11.1	Ärztinnen und Ärzte	137
B-12.11.2	Pflegepersonal	138
B-13	Geriatrische Klinik	141
B-13.1	Name der Organisationseinheit / Fachabteilung	141
B-13.2	Zielvereinbarungen mit leitenden Ärztinnen und Ärzten	141
B-13.3	Medizinische Leistungsangebote der Organisationseinheit / Fachabteilung	141
B-13.4	[unbesetzt]	141
B-13.5	Fallzahlen der Organisationseinheit / Fachabteilung	141
B-13.6	Hauptdiagnosen nach ICD	142
B-13.7	Durchgeführte Prozeduren nach OPS	142
B-13.8	Ambulante Behandlungsmöglichkeiten	143
B-13.9	Ambulante Operationen nach § 115b SGB V	144
B-13.10	Zulassung zum Durchgangs-Arztverfahren der Berufsgenossenschaft	144
B-13.11	Personelle Ausstattung	144
B-13.11.1	Ärztinnen und Ärzte	144
B-13.11.2	Pflegepersonal	145
B-14	Neurologische Klinik	148
B-14.1	Name der Organisationseinheit / Fachabteilung	148
B-14.2	Zielvereinbarungen mit leitenden Ärztinnen und Ärzten	148
B-14.3	Medizinische Leistungsangebote der Organisationseinheit / Fachabteilung	148
B-14.4	[unbesetzt]	148
B-14.5	Fallzahlen der Organisationseinheit / Fachabteilung	148
B-14.6	Hauptdiagnosen nach ICD	149
B-14.7	Durchgeführte Prozeduren nach OPS	149
B-14.8	Ambulante Behandlungsmöglichkeiten	150

B-14.9	Ambulante Operationen nach § 115b SGB V	150
B-14.10	Zulassung zum Durchgangs-Arztverfahren der Berufsgenossenschaft	151
B-14.11	Personelle Ausstattung	151
B-14.11.1	Ärztinnen und Ärzte	151
B-14.11.2	Pflegepersonal	152
B-15	Urologische Klinik	154
B-15.1	Name der Organisationseinheit / Fachabteilung	154
B-15.2	Zielvereinbarungen mit leitenden Ärztinnen und Ärzten	154
B-15.3	Medizinische Leistungsangebote der Organisationseinheit / Fachabteilung	154
B-15.4	[unbesetzt]	154
B-15.5	Fallzahlen der Organisationseinheit / Fachabteilung	154
B-15.6	Hauptdiagnosen nach ICD	155
B-15.7	Durchgeführte Prozeduren nach OPS	155
B-15.8	Ambulante Behandlungsmöglichkeiten	156
B-15.9	Ambulante Operationen nach § 115b SGB V	156
B-15.10	Zulassung zum Durchgangs-Arztverfahren der Berufsgenossenschaft	157
B-15.11	Personelle Ausstattung	157
B-15.11.1	Ärztinnen und Ärzte	157
B-15.11.2	Pflegepersonal	158
C	Qualitätssicherung	161
C-1	Teilnahme an Verfahren der datengestützten einrichtungsübergreifenden Qualitätssicherung nach § 136 Absatz 1 Satz 1 Nummer 1 SGB V	162
C-2	Externe Qualitätssicherung nach Landesrecht gemäß § 112 SGB V	162
C-3	Qualitätssicherung bei Teilnahme an Disease-Management-Programmen (DMP) nach § 137f SGB V	162
C-4	Teilnahme an sonstigen Verfahren der externen vergleichenden Qualitätssicherung	162
C-5	Umsetzung der Mindestmengenregelungen (Mm-R) nach § 136b Absatz 1 Satz 1 Nummer 2 SGB V	162

C-5.1	Umsetzung der Mm-R im Berichtsjahr	162
C-5.2	Angaben zum Prognosejahr	163
C-6	Umsetzung von Beschlüssen zur Qualitätssicherung nach § 136 Absatz 1 Satz 1 Nummer 2 SGB V	165
C-7	Umsetzung der Regelungen zur Fortbildung im Krankenhaus nach § 136b Absatz 1 Satz 1 Nummer 1 SGB V	166
C-8	Pflegepersonaluntergrenzen (PpUG) im Berichtsjahr	167
C-8.1	Monatsbezogener Erfüllungsgrad der PpUG	167
C-8.2	Schichtbezogener Erfüllungsgrad der PpUG	168
C-10	Umsetzung von Anforderungen an die Anwendung von Arzneimitteln für neuartige Therapien	170



Struktur- und Leistungsdaten des Krankenhauses

QBX

A

Vor dem Hintergrund der COVID-19-Pandemie hat der G-BA seit März 2020 die Inhalte und Verfahren unterschiedlicher Qualitätssicherungsverfahren an die besonderen Rahmenbedingungen angepasst (vgl. G-BA-Beschluss vom 27. März 2020 bzw. 21. April 2022). Aber auch jenseits der Qualitätssicherungsverfahren hat die Pandemie im Jahr 2022 bedeutsam Einfluss auf die Versorgung in Krankenhäusern genommen. Diese Effekte können sich auch in den Qualitätsberichten im Berichtsjahr 2022 widerspiegeln. So können etwa die Angaben in einigen Berichtsteilen deutlich von den Angaben aus den vorherigen Berichtsjahren abweichen, was einen direkten Vergleich einzelner Berichtsjahre nicht immer möglich macht.

Dennoch stellen die Angaben im Qualitätsbericht die Strukturen und das Leistungsgeschehen in den Krankenhäusern für das Berichtsjahr 2022 transparent dar und erfüllen damit eine wichtige Aufgabe für Patientinnen und Patienten sowie die zuweisenden Ärztinnen und Ärzte.

A-1 Allgemeine Kontaktdaten des Krankenhauses

Name: Kath. Marienkrankenhaus gGmbH
Institutionskennzeichen: 260200400
Standortnummer: 772533000
Standortnummer (alt): 00
Straße: Alfredstraße 9
PLZ / Ort: 22087 Hamburg
Adress-Link: www.marienkrankenhaus.org
Telefon: 040 / 2546 – 0
Telefax: 040 / 2546 – 2546
E-Mail: info@marienkrankenhaus.org

Ärztliche Leitung

Name: Prof. Dr. med. Christian R. Habermann
Funktion / Arbeitsschwerpunkt: Ärztlicher Direktor
Telefon: 040 / 2546 – 1202
E-Mail: c.habermann@marienkrankenhaus.org

Pflegedienstleitung

Name: Sonja Spahl
Funktion / Arbeitsschwerpunkt: Pflegedirektorin
Telefon: 040 / 2546 – 1202
E-Mail: spahl.pflegedirektion@marienkrankenhaus.org

Verwaltungsleitung

Name: Dipl. Volkswirt Christoph Schmitz
Funktion / Arbeitsschwerpunkt: Geschäftsführer
Telefon: 040 / 2546 – 1214
E-Mail: schmitz.direktion@marienkrankenhaus.org

Name: Dipl. Kaufmann Klaus Abel
Funktion / Arbeitsschwerpunkt: Kaufmännischer Direktor
Telefon: 040 / 2546 – 1202
E-Mail: k.abel@marienkrankenhaus.org

Name: Dr. Christina Schmidt
Funktion / Arbeitsschwerpunkt: Personaldirektorin
Telefon: 040 / 2546 – 1202
E-Mail: ch.schmidt@marienkrankenhaus.org

A-2 Name und Art des Krankenhausträgers

Träger: ANSGAR GRUPPE gemeinnützige GmbH
Art: freigemeinnützig

A-3 Universitätsklinikum oder akademisches Lehrkrankenhaus

Akademisches Lehrkrankenhaus: ja

Universität: Universität Hamburg

A-3a Organisationsstruktur des Krankenhauses

Tochtergesellschaften und Beteiligungen

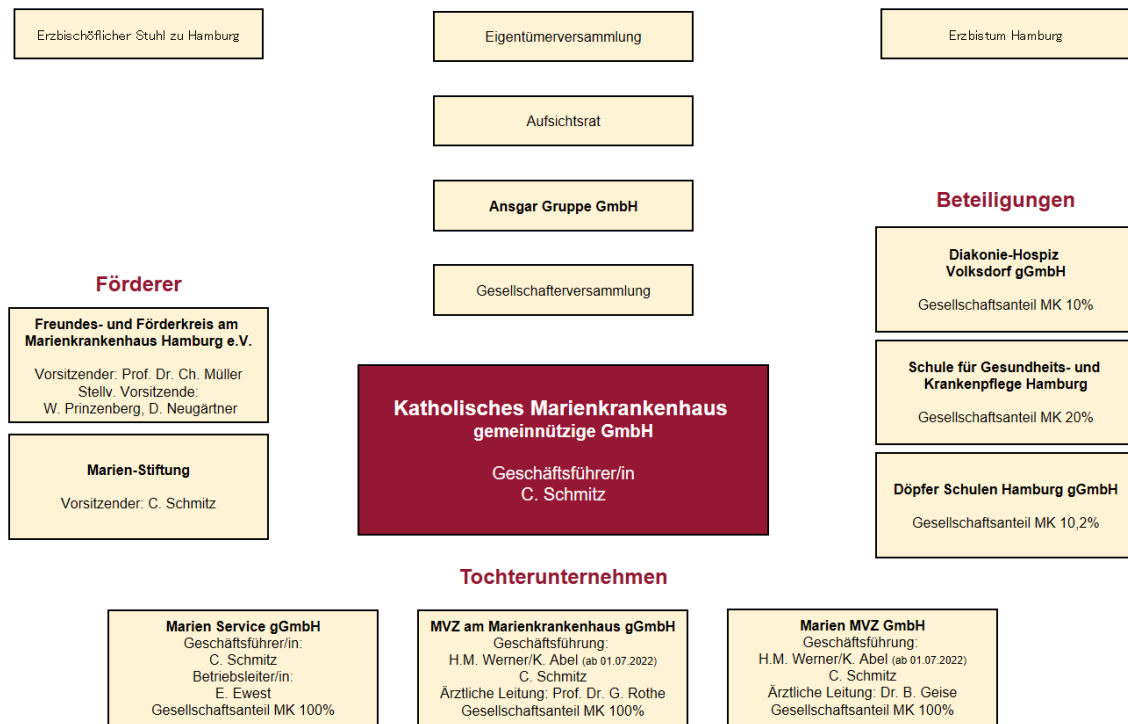

Geschäftsführung und Krankenhausleitung

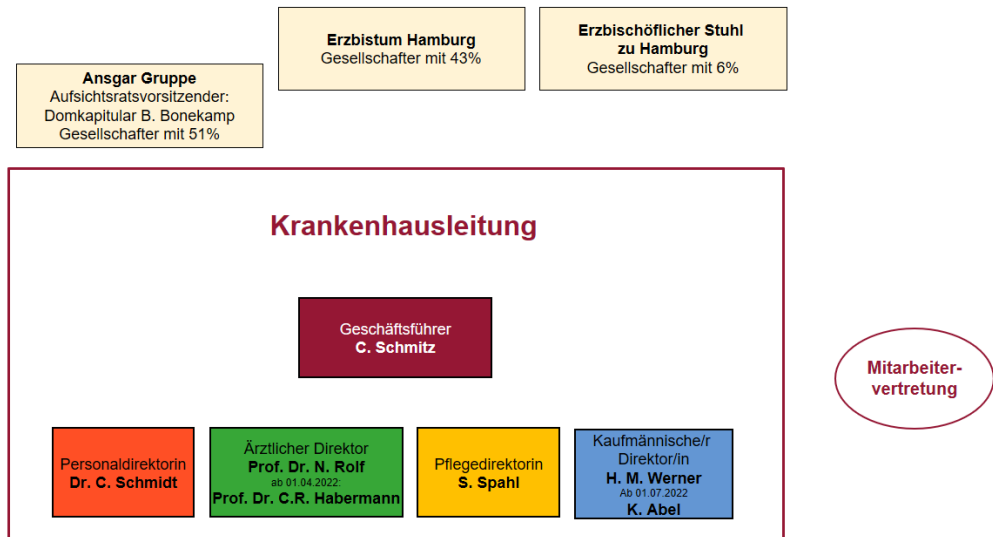

Zentrale Stabsstellen

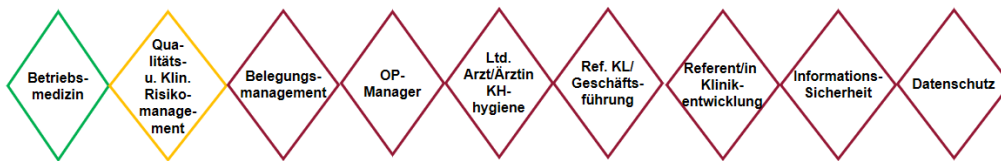

Geschäftsführer

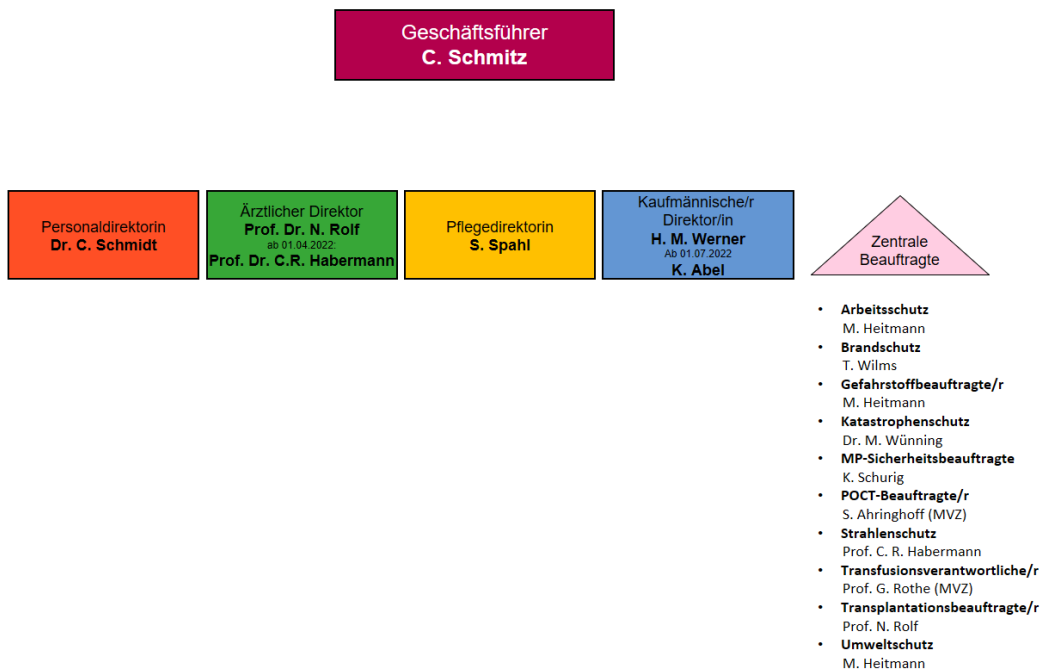

Personaldirektion

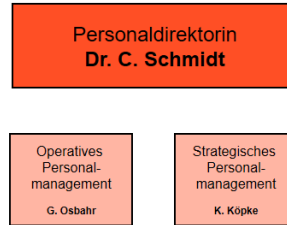

Ärztlicher Bereich

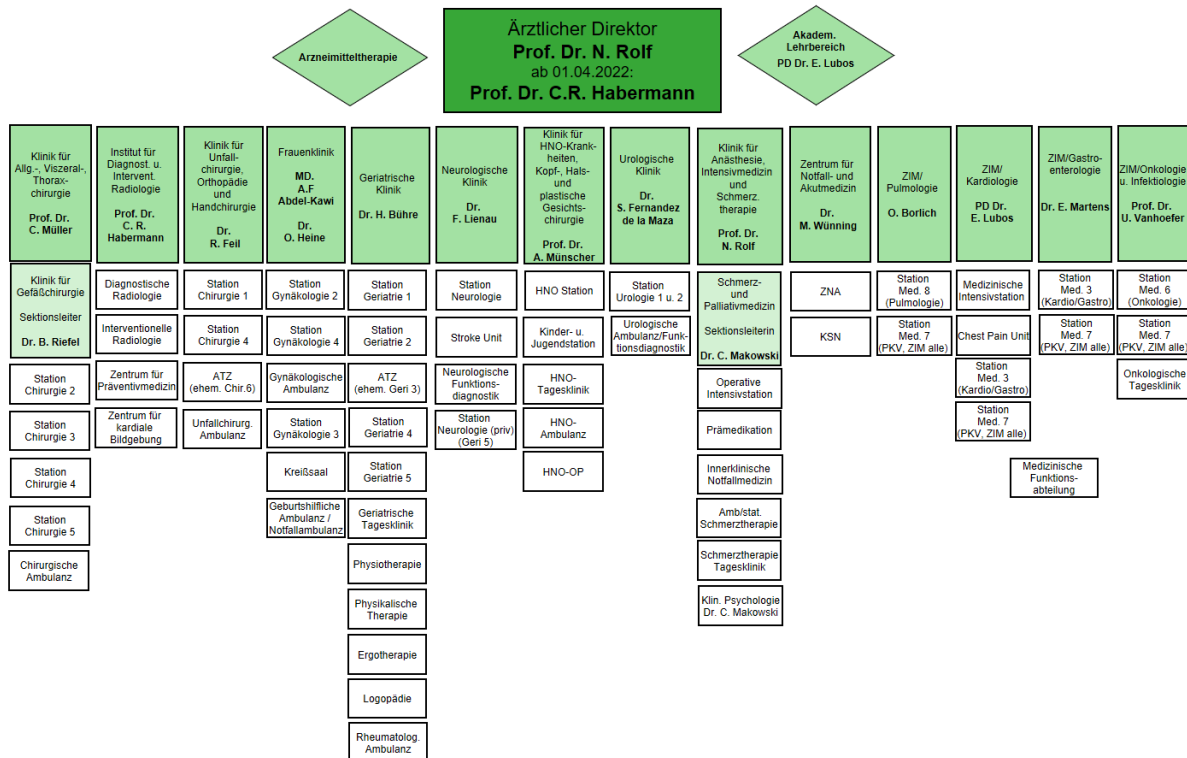

Pflegebereich

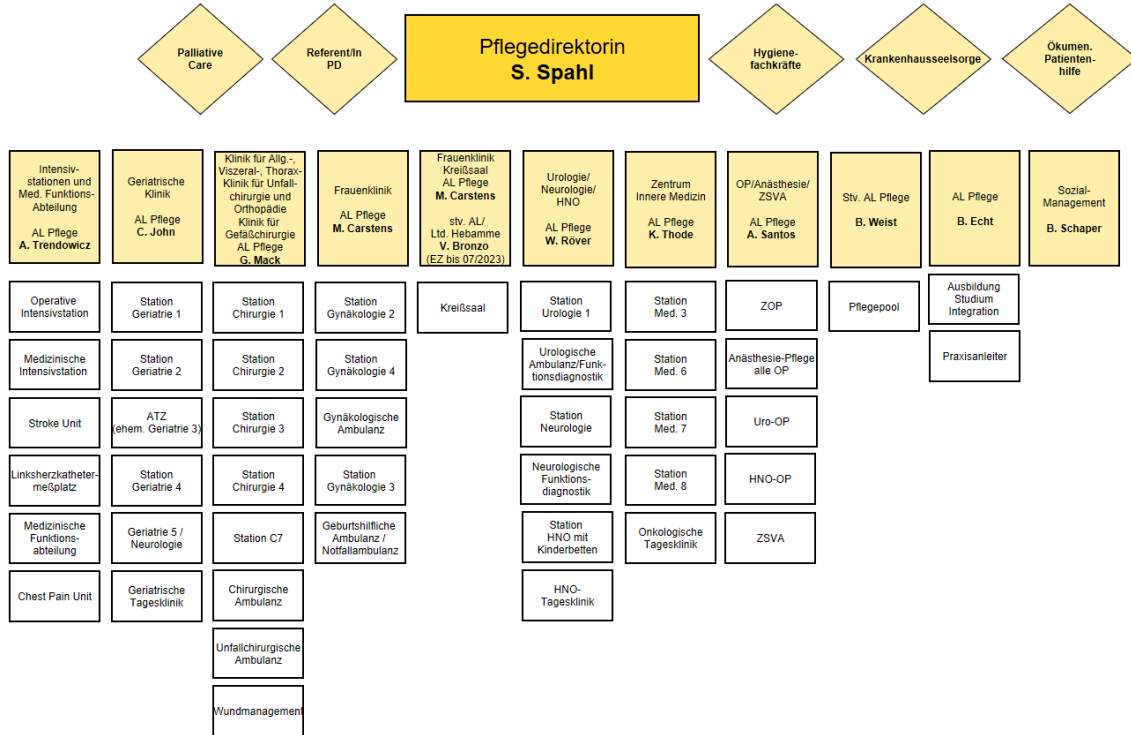

Kaufmännischer Bereich

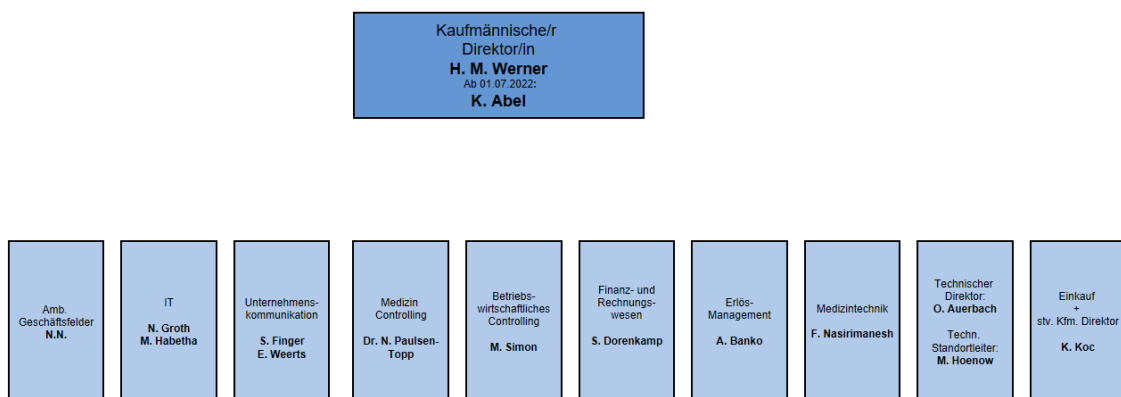

A-4 [unbesetzt]

Die Abschnittsnummer A-4 wurde vom G-BA nicht besetzt.

A-5 Medizinisch-pflegerische Leistungsangebote des Krankenhauses

Nr.	Medizinisch-pflegerisches Leistungsangebot	Kommentar / Erläuterung
MP02	Akupunktur	z.B. Geburtshilfe
MP03	Angehörigenbetreuung/–beratung/–seminare	z.B. in der Frauenklinik: Geburtsvorbereitung, Stillgruppe, Still- und Familienberatung Angehörigenschulung "Familiale Pflege" Psychoonkologie Palliativ Care Team, inkl. "Angehörigen-Brücke" (Pandemie) Seelsorge
MP53	Aromapflege/–therapie	z.B. Palliativmedizin
MP55	Audiometrie/Hördiagnostik	z.B. Neugeborene
MP06	Basale Stimulation	z.B. Ambulantes Therapiezentrum
MP56	Belastungstraining/–therapie/Arbeitserprobung	z.B. Zentrum für Präventivmedizin
MP08	Berufsberatung/Rehabilitationsberatung	z.B. Sozialmanagement (Organisationseinheit bestehend aus Sozialdienst und Case Management)
MP09	Besondere Formen/Konzepte der Betreuung von Sterbenden	z. B. Hospizdienst, Palliativ Care Team, Seelsorge, Gedenkgottesdienste, Trauerbegleitung, Abschiedsraum
MP10	Bewegungsbad/Wassergymnastik	Pandemiebedingt eingeschränkt verfügbar
MP57	Biofeedback-Therapie	
MP12	Bobath-Therapie (für Erwachsene und/oder Kinder)	
MP14	Diät- und Ernährungsberatung	
MP69	Eigenblutspende	

Nr.	Medizinisch-pflegerisches Leistungsangebot	Kommentar / Erläuterung
MP15	Entlassmanagement/Brückenpflege/Überleitungs- pflege	Umsetzung Paragraph 39 SGB V
MP16	Ergotherapie/Arbeitstherapie	
MP17	Fallmanagement/Case Management/Primary Nursing/Bezugspflege	
MP18	Fußreflexzonenmassage	
MP19	Geburtsvorbereitungskurse/Schwangerschafts- gymnastik	versch. Kursangebote durch Elternschule Marina
MP59	Gedächtnistraining/Hirnleistungstraining/ Kognitives Training/Konzentrationstraining	
MP21	Kinästhetik	
MP22	Kontinenztraining/Inkontinenzberatung	
MP24	Manuelle Lymphdrainage	
MP25	Massage	
MP28	Naturheilverfahren/Homöopathie/Phytotherapie	
MP29	Osteopathie/Chiropraktik/Manualtherapie	
MP31	Physikalische Therapie/Bädertherapie	z.B. Klassische Massage, Manuelle Lymphdrainage, Medizinische Bäder, Elektrotherapie und Ultraschall Thermotherapie (Fango, Heißluft, Heu, Heiße Rolle, Kälteanwendungen) https://www.marienkrankenhaus.org/ kliniken-experten/ therapeutische-teams/ physio-und-physikalische-therapie/
MP32	Physiotherapie/Krankengymnastik als Einzel- und/ oder Gruppentherapie	
MP33	Präventive Leistungsangebote/Präventionskurse	Zentrum für Präventivmedizin (umfassende Vorsorgeuntersuchungen) Ambulantes Therapiezentrum (Präventionskurse)
MP60	Propriozeptive neuromuskuläre Fazilitation (PNF)	

Nr.	Medizinisch-pflegerisches Leistungsangebot	Kommentar / Erläuterung
MP34	Psychologisches/psychotherapeutisches Leistungsangebot/Psychosozialdienst	z. B. psychoonkologische Beratung psychologische Schmerzspezialistin Psychotherapeutische Ambulanz Neuropsychologie
MP35	Rückenschule/Haltungsschulung/Wirbelsäulengymnastik	
MP36	Säuglingspflegekurse	
MP37	Schmerztherapie/-management	
MP63	Sozialdienst	
MP64	Spezielle Angebote für die Öffentlichkeit	Digitale Angebote: Infoabend für werdende Eltern, Infoabende rund um die Gesundheit
MP39	Spezielle Angebote zur Anleitung und Beratung von Patientinnen und Patienten sowie Angehörigen	z. B. "Angehörigen-Brück" während der Pandemie, Informationen/Kurse für pflegende Angehörige, auch speziell für Demenzerkrankte, Still- und Familienberatung
MP05	Spezielle Angebote zur Betreuung von Säuglingen und Kleinkindern	z. B. Online-Kurse Babymassage sowie Still- und Familienberatung, Wochenbettbetreuung
MP40	Spezielle Entspannungstherapie	z. B. Autogenes Training, Progressive Muskelentspannung, Meditation, Yoga
MP13	Spezielles Leistungsangebot für Diabetikerinnen und Diabetiker	
MP65	Spezielles Leistungsangebot für Eltern und Familien	z. B. Still- und Familienberatung, Kursangebote für Eltern und Kinder, z.B. Babymassagekurs (z.T. online)
MP66	Spezielles Leistungsangebot für neurologisch erkrankte Personen	z. B. Therapie des Facio-Oralen Traktes (F.O.T.T.), Schlucktherapie, Schulung bei immunmod. Behandlung
MP41	Spezielles Leistungsangebot von Hebammen/Entbindungspflegern	z. B. Unterwassergeburten, spezielle Kursangebote wie Geburtsvorbereitung, Rückbildung

Nr.	Medizinisch-pflegerisches Leistungsangebot	Kommentar / Erläuterung
MP42	Spezielles pflegerisches Leistungsangebot	z. B. Pflegevisiten, Pflegeexpert*innen, Beratung durch Brustschwester (Breast Care Nurse), Pain Nurse, Familiäre Pflege (auch online)
MP43	Stillberatung	
MP44	Stimm- und Sprachtherapie/Logopädie	
MP45	Stomatherapie/-beratung	
MP47	Versorgung mit Hilfsmitteln/Orthopädietechnik	
MP48	Wärme- und Kälteanwendungen	Physikalische Therapie
MP50	Wochenbettgymnastik/Rückbildungsgymnastik	
MP51	Wundmanagement	z. B. spezielle Versorgung chronischer Wunden wie Dekubitus und Ulcus cruris
MP68	Zusammenarbeit mit stationären Pflegeeinrichtungen/Angebot ambulanter Pflege/Kurzzeitpflege/Tagespflege	
MP52	Zusammenarbeit mit/Kontakt zu Selbsthilfegruppen	

A-6 Weitere nicht-medizinische Leistungsangebote des Krankenhauses

Nr.	Leistungsangebot	Zusatzangaben	Kommentar / Erläuterung
NM02	Patientenzimmer: Ein-Bett-Zimmer		
NM03	Patientenzimmer: Ein-Bett-Zimmer mit eigener Nasszelle		
NM05	Patientenzimmer: Mutter-Kind-Zimmer	www.geburt-hh.de	
NM10	Patientenzimmer: Zwei-Bett-Zimmer		

Nr.	Leistungsangebot	Zusatzangaben	Kommentar / Erläuterung
NM11	Patientenzimmer: Zwei-Bett-Zimmer mit eigener Nasszelle		
NM69	Besondere Ausstattung des Krankenhauses: Information zu weiteren nicht-medizinischen Leistungsangeboten des Krankenhauses (z. B. Fernseher, WLAN, Tresor, Telefon, Schwimmbad, Aufenthaltsraum)	https://www.marienkrankenhaus.org	
NM07	Individuelle Hilfs- und Serviceangebote: Rooming-in		
NM09	Individuelle Hilfs- und Serviceangebote: Unterbringung Begleitperson (grundsätzlich möglich)		
NM40	Individuelle Hilfs- und Serviceangebote: Empfangs- und Begleitsdienst für Patientinnen und Patienten sowie Besucherinnen und Besucher durch ehrenamtliche Mitarbeiterinnen und Mitarbeiter		Wegeleitplan, 24 Stunden Informationsbesetzung. Empfangs- und Begleitsdienst durch die Ökumenische Patientenhilfe (Grüne Damen und Herren), Demenz-Lotsen (pandemiebedingt z.T. ausgesetzt)
NM49	Individuelle Hilfs- und Serviceangebote: Informationsveranstaltungen für Patientinnen und Patienten		Patient*innen-info-Abende und Patient*innen-Seminare (z.T. online)

Nr.	Leistungsangebot	Zusatzangaben	Kommentar / Erläuterung
NM60	Individuelle Hilfs- und Serviceangebote: Zusammenarbeit mit Selbsthilfeorganisationen		
NM66	Individuelle Hilfs- und Serviceangebote: Berücksichtigung von besonderen Ernährungsbedarfen		z. B. besondere Ernährungsvorgaben, vegetarische, vegane Küche
NM42	Individuelle Hilfs- und Serviceangebote: Seelsorge/ spirituelle Begleitung		Seelsorgeteam, Psychologenteam
NM68	Individuelle Hilfs- und Serviceangebote: Abschiedsraum		Für Angehörige von verstorbenen Patienten

A-7 Aspekte der Barrierefreiheit

A-7.1 Ansprechpartner für Menschen mit Beeinträchtigungen

Name: Inga-Maria Grandt
 Funktion / Arbeitsschwerpunkt: Schwerbehindertenvertretung
 Telefon: 040 / 2546 – 2905
 Telefax: 040 / 2546 – 182905
 E-Mail: mk.sbv@marienkrankenhaus.org

A-7.2 Konkrete Aspekte der Barrierefreiheit

Nr.	Aspekt der Barrierefreiheit	Kommentar / Erläuterung
BF01	Bauliche und organisatorische Maßnahmen zur Berücksichtigung des besonderen Bedarfs von Menschen mit Sehbehinderungen oder Blindheit: Kontrastreiche Beschriftungen in erhabener Profilschrift und/oder Blindenschrift/Brailleschrift	teilweise

Nr.	Aspekt der Barrierefreiheit	Kommentar / Erläuterung
BF02	Bauliche und organisatorische Maßnahmen zur Berücksichtigung des besonderen Bedarfs von Menschen mit Sehbehinderungen oder Blindheit: Aufzug mit Sprachansage und/oder Beschriftung in erhabener Profilschrift und/oder Blindenschrift/ Brailleschrift	teilweise
BF05	Bauliche und organisatorische Maßnahmen zur Berücksichtigung des besonderen Bedarfs von Menschen mit Sehbehinderungen oder Blindheit: Leitsysteme und/oder personelle Unterstützung für sehbehinderte oder blinde Menschen	teilweise Begleitservice durch Ökumenische Patientenhilfe
BF33	Bauliche und organisatorische Maßnahmen zur Berücksichtigung des besonderen Bedarfs von Menschen mit Mobilitätseinschränkungen: Barrierefreie Erreichbarkeit für Menschen mit Mobilitätseinschränkungen	Behindertenparkplatz auf dem Gelände und in der unmittelbar angrenzenden Zufahrtstraße. Anfahrt über ÖPNV barrierefrei.
BF34	Bauliche und organisatorische Maßnahmen zur Berücksichtigung des besonderen Bedarfs von Menschen mit Mobilitätseinschränkungen: Barrierefreie Erschließung des Zugangs- und Eingangsbereichs für Menschen mit Mobilitätseinschränkungen	ebenerdige Eingänge
BF06	Bauliche und organisatorische Maßnahmen zur Berücksichtigung des besonderen Bedarfs von Menschen mit Mobilitätseinschränkungen: Zimmerausstattung mit rollstuhlgerechten Sanitäranlagen	
BF08	Bauliche und organisatorische Maßnahmen zur Berücksichtigung des besonderen Bedarfs von Menschen mit Mobilitätseinschränkungen: Rollstuhlgerechter Zugang zu Serviceeinrichtungen	
BF09	Bauliche und organisatorische Maßnahmen zur Berücksichtigung des besonderen Bedarfs von Menschen mit Mobilitätseinschränkungen: Rollstuhlgerecht bedienbarer Aufzug (innen/außen)	teilweise
BF10	Bauliche und organisatorische Maßnahmen zur Berücksichtigung des besonderen Bedarfs von Menschen mit Mobilitätseinschränkungen: Rollstuhlgerechte Toiletten für Besucherinnen und Besucher	

Nr.	Aspekt der Barrierefreiheit	Kommentar / Erläuterung
BF11	Bauliche und organisatorische Maßnahmen zur Berücksichtigung des besonderen Bedarfs von Menschen mit Mobilitätseinschränkungen: Besondere personelle Unterstützung	teilweise: durch Ökumenische Patientenhilfe
BF38	Organisatorische Maßnahmen zur Berücksichtigung des besonderen Bedarfs von Menschen mit Hörbehinderung oder Gehörlosigkeit: Kommunikationshilfen	Ein Mitarbeiter aus dem Bereich der HNO Audimetrie unterstützt intern. Kontaktaufnahme zu einem externen Gebärdendolmetscher ist bei Bedarf möglich. Entstehende Kosten werden vom Marienkrankenhaus übernommen.
BF15	Bauliche und organisatorische Maßnahmen zur Berücksichtigung des besonderen Bedarfs von Menschen mit Demenz oder geistiger Behinderung: Bauliche Maßnahmen für Menschen mit Demenz oder geistiger Behinderung	Geriatrische Spezialstation
BF16	Bauliche und organisatorische Maßnahmen zur Berücksichtigung des besonderen Bedarfs von Menschen mit Demenz oder geistiger Behinderung: Besondere personelle Unterstützung von Menschen mit Demenz oder geistiger Behinderung	
BF17	Bauliche und organisatorische Maßnahmen zur Berücksichtigung des besonderen Bedarfs von Patientinnen und Patienten mit besonderem Übergewicht oder besonderer Körpergröße oder massiver körperlicher Beeinträchtigung: Geeignete Betten für Patientinnen und Patienten mit besonderem Übergewicht oder besonderer Körpergröße	
BF18	Bauliche und organisatorische Maßnahmen zur Berücksichtigung des besonderen Bedarfs von Patientinnen und Patienten mit besonderem Übergewicht oder besonderer Körpergröße oder massiver körperlicher Beeinträchtigung: OP-Einrichtungen für Patientinnen und Patienten mit besonderem Übergewicht oder besonderer Körpergröße	

Nr.	Aspekt der Barrierefreiheit	Kommentar / Erläuterung
BF19	Bauliche und organisatorische Maßnahmen zur Berücksichtigung des besonderen Bedarfs von Patientinnen und Patienten mit besonderem Übergewicht oder besonderer Körpergröße oder massiver körperlicher Beeinträchtigung: Röntgen-einrichtungen für Patientinnen und Patienten mit besonderem Übergewicht oder besonderer Körpergröße	
BF20	Bauliche und organisatorische Maßnahmen zur Berücksichtigung des besonderen Bedarfs von Patientinnen und Patienten mit besonderem Übergewicht oder besonderer Körpergröße oder massiver körperlicher Beeinträchtigung: Untersuchungseinrichtungen/–geräte für Patientinnen und Patienten mit besonderem Übergewicht oder besonderer Körpergröße	
BF21	Bauliche und organisatorische Maßnahmen zur Berücksichtigung des besonderen Bedarfs von Patientinnen und Patienten mit besonderem Übergewicht oder besonderer Körpergröße oder massiver körperlicher Beeinträchtigung: Hilfs-geräte zur Unterstützung bei der Pflege für Patientinnen und Patienten mit besonderem Übergewicht oder besonderer Körpergröße	
BF22	Bauliche und organisatorische Maßnahmen zur Berücksichtigung des besonderen Bedarfs von Patientinnen und Patienten mit besonderem Übergewicht oder besonderer Körpergröße oder massiver körperlicher Beeinträchtigung: Hilfsmittel für Patientinnen und Patienten mit besonderem Übergewicht oder besonderer Körpergröße	
BF24	Bauliche und organisatorische Maßnahmen zur Berücksichtigung des besonderen Bedarfs von Patientinnen oder Patienten mit schweren Allergien: Diätische Angebote	
BF25	Berücksichtigung von Fremdsprachlichkeit und Religionsausübung: Dolmetscherdienste	Interner Dolmetscherdienst durch eigene MA, Kommunikationstafeln und Übersetzungshilfen stehen den MA zur Verfügung
BF26	Berücksichtigung von Fremdsprachlichkeit und Religionsausübung: Behandlungsmöglichkeiten durch fremdsprachiges Personal	teilweise

Nr.	Aspekt der Barrierefreiheit	Kommentar / Erläuterung
BF29	Berücksichtigung von Fremdsprachlichkeit und Religionsausübung: Mehrsprachiges Informationsmaterial über das Krankenhaus	[z.B. fremdsprachige Informationsblätter, Informationen in leichter Sprache, interreligiöser Raum der Stille (Oase)]
BF30	Berücksichtigung von Fremdsprachlichkeit und Religionsausübung: Mehrsprachige Internetseite	Englische und russische Seiteninhalte
BF32	Berücksichtigung von Fremdsprachlichkeit und Religionsausübung: Räumlichkeiten zur religiösen und spirituellen Besinnung	Interreligiöser Raum der Stille (Oase)
BF39	Organisatorische Rahmenbedingungen zur Barrierefreiheit: Informationen zur Barrierefreiheit auf der Internetseite des Krankenhauses	https://www.marienkrankenhaus.org
BF41	Organisatorische Rahmenbedingungen zur Barrierefreiheit: Barrierefreie Zugriffsmöglichkeiten auf Notrufsysteme	

A-8 Forschung und Lehre des Krankenhauses

A-8.1 Forschung und akademische Lehre

Nr.	Akademische Lehre und weitere ausgewählte wissenschaftliche Tätigkeiten
FL01	Dozenturen/Lehrbeauftragungen an Hochschulen und Universitäten
FL02	Dozenturen/Lehrbeauftragungen an Fachhochschulen
FL03	Studierendenausbildung (Famulatur/Praktisches Jahr)
FL04	Projektbezogene Zusammenarbeit mit Hochschulen und Universitäten
FL05	Teilnahme an multizentrischen Phase-I/II-Studien
FL06	Teilnahme an multizentrischen Phase-III/IV-Studien
FL07	Initiierung und Leitung von uni-/multizentrischen klinisch-wissenschaftlichen Studien
FL08	Herausgeberschaften wissenschaftlicher Journale/Lehrbücher
FL09	Doktorandenbetreuung

A-8.2 Ausbildung in anderen Heilberufen

Nr.	Ausbildung in anderen Heilberufen
HB15	Anästhesietechnische Assistentin und Anästhesietechnischer Assistent (ATA)
HB10	Hebamme und Entbindungspfleger
HB06	Ergotherapeutin und Ergotherapeut
HB01	Gesundheits- und Krankenpflegerin und Gesundheits- und Krankenpfleger
HB19	Pflegefachfrauen und Pflegefachmänner
HB20	Pflegefachfrau B. Sc., Pflegefachmann B. Sc.
HB03	Krankengymnastin und Krankengymnast/Physiotherapeutin und Physiotherapeut
HB09	Logopädin und Logopäde
HB07	Operationstechnische Assistentin und Operationstechnischer Assistent (OTA)
HB18	Notfallsanitäterinnen und –sanitäter (Ausbildungsdauer drei Jahre)

A-8.3 Forschungsschwerpunkte

Teilnahmen an wissenschaftlichen Studien erfolgen in den jeweiligen Organ-Krebs-Zentren (über Studienzentrale) und in der Kardiologie.

A-9 Anzahl der Betten

Bettenzahl: 578

A-10 Gesamtfallzahlen

Gesamtzahl der im Berichtsjahr behandelten Fälle:

Vollstationäre Fälle: 27.218

Teilstationäre Fälle: 345

Ambulante Fälle:

– Fallzählweise: 59.755

Fälle in StäB¹: 0

¹ Fallzahl der stationsäquivalenten psychiatrischen Behandlung

A-11 Personal des Krankenhauses

A-11.1 Ärztinnen und Ärzte

Maßgebliche wöchentliche tarifliche Arbeitszeit: 40 Stunden

	Anzahl¹
Ärztinnen und Ärzte insgesamt (ohne Belegärztinnen und Belegärzte)	226,32
– davon mit direktem Beschäftigungsverhältnis	226,32
– davon ohne direktes Beschäftigungsverhältnis	0
– davon stationäre Versorgung	226,32
– davon ambulante Versorgungsformen	0
Fachärztinnen und Fachärzte	119,17
– davon mit direktem Beschäftigungsverhältnis	119,17
– davon ohne direktes Beschäftigungsverhältnis	0
– davon stationäre Versorgung	119,17
– davon ambulante Versorgungsformen	0
Ärztinnen und Ärzte, die keiner Fachabteilung zugeordnet sind	2,38
– davon mit direktem Beschäftigungsverhältnis	2,38
– davon ohne direktes Beschäftigungsverhältnis	0
– davon stationäre Versorgung	2,38
– davon ambulante Versorgungsformen	0
Fachärztinnen und Fachärzte, die keiner Fachabteilung zugeordnet sind	2,38
– davon mit direktem Beschäftigungsverhältnis	2,38
– davon ohne direktes Beschäftigungsverhältnis	0
– davon stationäre Versorgung	2,38
– davon ambulante Versorgungsformen	0

¹ Bei den Belegärztinnen und Belegärzten ist die Anzahl der Personen, sonst die Anzahl der Vollkräfte angegeben

A-11.2 Pflegepersonal

Maßgebliche wöchentliche tarifliche Arbeitszeit: 38,5 Stunden

Personal des Krankenhauses insgesamt

	Anzahl ¹	Ausbildungs- dauer
Gesundheits- und Krankenpflegerinnen und Gesundheits- und Kranken- pfleger	456,62	3 Jahre
– davon mit direktem Beschäftigungsverhältnis	441,59	
– davon ohne direktes Beschäftigungsverhältnis	15,03	
– davon stationäre Versorgung	449,39	
– davon ambulante Versorgungsformen	7,23	
Gesundheits- und Kinderkrankenpflegerinnen und Gesundheits- und Kinderkrankenpfleger	16,73	3 Jahre
– davon mit direktem Beschäftigungsverhältnis	16,73	
– davon ohne direktes Beschäftigungsverhältnis	0	
– davon stationäre Versorgung	16,73	
– davon ambulante Versorgungsformen	0	
Altenpflegerinnen und Altenpfleger	28,47	3 Jahre
– davon mit direktem Beschäftigungsverhältnis	28,47	
– davon ohne direktes Beschäftigungsverhältnis	0	
– davon stationäre Versorgung	28,41	
– davon ambulante Versorgungsformen	0,06	
Pflegeassistentinnen und Pflegeassistenten	23,53	2 Jahre
– davon mit direktem Beschäftigungsverhältnis	23,53	
– davon ohne direktes Beschäftigungsverhältnis	0	
– davon stationäre Versorgung	23,53	
– davon ambulante Versorgungsformen	0	
Krankenpflegehelferinnen und Krankenpflegehelfer	9	1 Jahr
– davon mit direktem Beschäftigungsverhältnis	9	
– davon ohne direktes Beschäftigungsverhältnis	0	
– davon stationäre Versorgung	9	
– davon ambulante Versorgungsformen	0	

	Anzahl ¹	Ausbildungs- dauer
Hebammen und Entbindungspfleger	39,99	3 Jahre
– davon mit direktem Beschäftigungsverhältnis	39,99	
– davon ohne direktes Beschäftigungsverhältnis	0	
– davon stationäre Versorgung	38,19	
– davon ambulante Versorgungsformen	1,8	
Beleghebammen und Belegentbindungspfleger	0	
Operationstechnische Assistentinnen und Operationstechnische Assistenten	18,43	3 Jahre
– davon mit direktem Beschäftigungsverhältnis	18,43	
– davon ohne direktes Beschäftigungsverhältnis	0	
– davon stationäre Versorgung	18,43	
– davon ambulante Versorgungsformen	0	
Medizinische Fachangestellte	85,68	3 Jahre
– davon mit direktem Beschäftigungsverhältnis	85,68	
– davon ohne direktes Beschäftigungsverhältnis	0	
– davon stationäre Versorgung	57,27	
– davon ambulante Versorgungsformen	28,41	

¹ Bei Beleghebammen und Belegentbindungspflegern ist die Anzahl der Personen, sonst die Anzahl der Vollkräfte angegeben

Personal, das keiner Fachabteilung zugeordnet ist

	Anzahl ¹	Ausbildungs- dauer
Gesundheits- und Krankenpflegerinnen und Gesundheits- und Krankenpfleger	75,52	3 Jahre
– davon mit direktem Beschäftigungsverhältnis	60,49	
– davon ohne direktes Beschäftigungsverhältnis	15,03	
– davon stationäre Versorgung	75,52	
– davon ambulante Versorgungsformen	0	

	Anzahl ¹	Ausbildungs- dauer
Gesundheits- und Kinderkrankenpflegerinnen und Gesundheits- und Kinderkrankenpfleger	0,11	3 Jahre
– davon mit direktem Beschäftigungsverhältnis	0,11	
– davon ohne direktes Beschäftigungsverhältnis	0	
– davon stationäre Versorgung	0,11	
– davon ambulante Versorgungsformen	0	
Altenpflegerinnen und Altenpfleger	3,65	3 Jahre
– davon mit direktem Beschäftigungsverhältnis	3,65	
– davon ohne direktes Beschäftigungsverhältnis	0	
– davon stationäre Versorgung	3,65	
– davon ambulante Versorgungsformen	0	
Pflegeassistentinnen und Pflegeassistenten	1,77	2 Jahre
– davon mit direktem Beschäftigungsverhältnis	1,77	
– davon ohne direktes Beschäftigungsverhältnis	0	
– davon stationäre Versorgung	1,77	
– davon ambulante Versorgungsformen	0	
Krankenpflegehelferinnen und Krankenpflegehelfer	1,48	1 Jahr
– davon mit direktem Beschäftigungsverhältnis	1,48	
– davon ohne direktes Beschäftigungsverhältnis	0	
– davon stationäre Versorgung	1,48	
– davon ambulante Versorgungsformen	0	
Hebammen und Entbindungspfleger	0	3 Jahre
– davon mit direktem Beschäftigungsverhältnis	0	
– davon ohne direktes Beschäftigungsverhältnis	0	
– davon stationäre Versorgung	0	
– davon ambulante Versorgungsformen	0	

	Anzahl ¹	Ausbildungs- dauer
Operationstechnische Assistentinnen und Operationstechnische Assistenten	16,71	3 Jahre
– davon mit direktem Beschäftigungsverhältnis	16,71	
– davon ohne direktes Beschäftigungsverhältnis	0	
– davon stationäre Versorgung	16,71	
– davon ambulante Versorgungsformen	0	
Medizinische Fachangestellte	5,43	3 Jahre
– davon mit direktem Beschäftigungsverhältnis	5,43	
– davon ohne direktes Beschäftigungsverhältnis	0	
– davon stationäre Versorgung	5,43	
– davon ambulante Versorgungsformen	0	

¹ Bei Beleghebammen und Belegentbindungspflegern ist die Anzahl der Personen, sonst die Anzahl der Vollkräfte angegeben

A-11.3 Angaben zu ausgewähltem therapeutischen Personal in Psychiatrie und Psychosomatik

Trifft nicht zu bzw. entfällt.

A-11.4 Spezielles therapeutisches Personal

Nr.	Spezielles therapeutisches Personal	Anzahl ¹	Kommentar / Erläuterung
SP04	Diätassistentin und Diätassistent	0	Diätassistenten können bei Bedarf unkompliziert und ohne Zeitverlust bei der Tochterfirma (Marien Service GmbH) angefordert werden.
	– davon mit direktem Beschäftigungsverhältnis	0	
	– davon ohne direktes Beschäftigungsverhältnis	0	
	– davon stationäre Versorgung	0	
	– davon ambulante Versorgungsformen	0	

Nr.	Spezielles therapeutisches Personal	Anzahl ¹	Kommentar / Erläuterung
SP05	Ergotherapeutin und Ergotherapeut	6,84	
	– davon mit direktem Beschäftigungsverhältnis	6,84	
	– davon ohne direktes Beschäftigungsverhältnis	0	
	– davon stationäre Versorgung	6,84	
	– davon ambulante Versorgungsformen	0	
SP30	Hörgeräteakustikerin und Hörgeräteakustiker	2,45	
	– davon mit direktem Beschäftigungsverhältnis	2,45	
	– davon ohne direktes Beschäftigungsverhältnis	0	
	– davon stationäre Versorgung	2,45	
	– davon ambulante Versorgungsformen	0	
SP14	Logopädin und Logopäde/Klinische Linguistin und Klinischer Linguist/Sprechwissenschaftlerin und Sprechwissenschaftler/Phonetikerin und Phonetiker	2,93	
	– davon mit direktem Beschäftigungsverhältnis	2,93	
	– davon ohne direktes Beschäftigungsverhältnis	0	
	– davon stationäre Versorgung	2,93	
	– davon ambulante Versorgungsformen	0	
SP15	Masseurin/Medizinische Bademeisterin und Masseur/Medizinischer Bademeister	8,68	
	– davon mit direktem Beschäftigungsverhältnis	8,68	
	– davon ohne direktes Beschäftigungsverhältnis	0	
	– davon stationäre Versorgung	8,68	
	– davon ambulante Versorgungsformen	0	
SP43	Medizinisch-technische Assistentin für Funktionsdiagnostik und Medizinisch-technischer Assistent für Funktionsdiagnostik (MTAF)	2	
	– davon mit direktem Beschäftigungsverhältnis	2	
	– davon ohne direktes Beschäftigungsverhältnis	0	
	– davon stationäre Versorgung	2	
	– davon ambulante Versorgungsformen	0	

Nr.	Spezielles therapeutisches Personal	Anzahl¹	Kommentar / Erläuterung
SP55	Medizinisch-technische Laboratoriumsassistentin und Medizinisch-technischer Laboratoriumsassistent (MTLA)	1,99	
	– davon mit direktem Beschäftigungsverhältnis	1,99	
	– davon ohne direktes Beschäftigungsverhältnis	0	
	– davon stationäre Versorgung	1,99	
	– davon ambulante Versorgungsformen	0	
SP56	Medizinisch-technische Radiologie- assistentin und Medizinisch- technischer Radiologieassistent (MTRA)	18,79	
	– davon mit direktem Beschäftigungsverhältnis	18,79	
	– davon ohne direktes Beschäftigungsverhältnis	0	
	– davon stationäre Versorgung	18,79	
	– davon ambulante Versorgungsformen	0	
SP20	Pädagogin und Pädagoge/Lehrerin und Lehrer	0,69	
	– davon mit direktem Beschäftigungsverhältnis	0,69	
	– davon ohne direktes Beschäftigungsverhältnis	0	
	– davon stationäre Versorgung	0,69	
	– davon ambulante Versorgungsformen	0	
SP21	Physiotherapeutin und Physio- therapeut	27,3	
	– davon mit direktem Beschäftigungsverhältnis	27,3	
	– davon ohne direktes Beschäftigungsverhältnis	0	
	– davon stationäre Versorgung	27,3	
	– davon ambulante Versorgungsformen	0	
SP23	Diplom-Psychologin und Diplom- Psychologe	2,2	
	– davon mit direktem Beschäftigungsverhältnis	2,2	
	– davon ohne direktes Beschäftigungsverhältnis	0	
	– davon stationäre Versorgung	2,2	
	– davon ambulante Versorgungsformen	0	

Nr.	Spezielles therapeutisches Personal	Anzahl¹	Kommentar / Erläuterung
SP24	Psychologische Psychotherapeutin und Psychologischer Psychotherapeut	1,01	
	– davon mit direktem Beschäftigungsverhältnis	1,01	
	– davon ohne direktes Beschäftigungsverhältnis	0	
	– davon stationäre Versorgung	1,01	
	– davon ambulante Versorgungsformen	0	
SP26	Sozialpädagogin und Sozialpädagoge	5,1	
	– davon mit direktem Beschäftigungsverhältnis	5,1	
	– davon ohne direktes Beschäftigungsverhältnis	0	
	– davon stationäre Versorgung	5,1	
	– davon ambulante Versorgungsformen	0	
SP35	Personal mit Weiterbildung zur Diabetesberaterin/zum Diabetesberater	0,75	
	– davon mit direktem Beschäftigungsverhältnis	0,75	
	– davon ohne direktes Beschäftigungsverhältnis	0	
	– davon stationäre Versorgung	0,75	
	– davon ambulante Versorgungsformen	0	
SP32	Personal mit Zusatzqualifikation nach Bobath oder Vojta	21,71	
	– davon mit direktem Beschäftigungsverhältnis	21,71	
	– davon ohne direktes Beschäftigungsverhältnis	0	
	– davon stationäre Versorgung	21,71	
	– davon ambulante Versorgungsformen	0	
SP42	Personal mit Zusatzqualifikation in der Manualtherapie	17,88	
	– davon mit direktem Beschäftigungsverhältnis	17,88	
	– davon ohne direktes Beschäftigungsverhältnis	0	
	– davon stationäre Versorgung	17,88	
	– davon ambulante Versorgungsformen	0	

Nr.	Spezielles therapeutisches Personal	Anzahl¹	Kommentar / Erläuterung
SP28	Personal mit Zusatzqualifikation im Wundmanagement	8,77	
	– davon mit direktem Beschäftigungsverhältnis	8,77	
	– davon ohne direktes Beschäftigungsverhältnis	0	
	– davon stationäre Versorgung	8,77	
	– davon ambulante Versorgungsformen	0	
SP60	Personal mit Zusatzqualifikation Basale Stimulation	0,73	
	– davon mit direktem Beschäftigungsverhältnis	0,73	
	– davon ohne direktes Beschäftigungsverhältnis	0	
	– davon stationäre Versorgung	0,73	
	– davon ambulante Versorgungsformen	0	
SP61	Personal mit Zusatzqualifikation Kinästhetik	1,38	
	– davon mit direktem Beschäftigungsverhältnis	1,38	
	– davon ohne direktes Beschäftigungsverhältnis	0	
	– davon stationäre Versorgung	1,38	
	– davon ambulante Versorgungsformen	0	
SP58	Psychotherapeutin und Psychotherapeut in Ausbildung während der praktischen Tätigkeit (gemäß § 8 Absatz 3 Nummer 3 PsychThG)	0,67	
	– davon mit direktem Beschäftigungsverhältnis	0,67	
	– davon ohne direktes Beschäftigungsverhältnis	0	
	– davon stationäre Versorgung	0,67	
	– davon ambulante Versorgungsformen	0	
SP59	Notfallsanitäterinnen und –sanitäter (Ausbildungsdauer drei Jahre)	0,7	
	– davon mit direktem Beschäftigungsverhältnis	0,7	
	– davon ohne direktes Beschäftigungsverhältnis	0	
	– davon stationäre Versorgung	0,7	
	– davon ambulante Versorgungsformen	0	

¹ Anzahl der Vollkräfte

A-12 Umgang mit Risiken in der Patientenversorgung

A-12.1 Qualitätsmanagement

A-12.1.1 Verantwortliche Person

Name:	Karin Otto
Funktion / Arbeitsschwerpunkt:	Leitung Qualitätsmanagement/Klinisches Risikomanagement
Telefon:	040 / 2546 – 1266
E-Mail:	otto.qm@marienkrankenhaus.org

A-12.1.2 Lenkungsgremium

Beteiligte Abteilungen / Funktionsbereiche: Themen, die das Qualitäts- und Klinische Risikomanagement betreffen, werden in regelmäßige Treffen zwischen Mitgliedern der Krankenhausleitung und den Mitarbeitern des Zentralen Qualitäts- und Klinischen Risikomanagements besprochen.
Bei Bedarf werden themenbezogen andere Mitarbeiter hinzugezogen.

Tagungsfrequenz: andere Frequenz

A-12.2 Klinisches Risikomanagement

A-12.2.1 Verantwortliche Person

Name:	Karin Otto
Funktion / Arbeitsschwerpunkt:	Leitung Qualitätsmanagement/Klinisches Risikomanagement
Telefon:	040 / 2546 – 1266
E-Mail:	otto.qm@marienkrankenhaus.org

A-12.2.2 Lenkungsgremium

Beteiligte Abteilungen / Funktionsbereiche: AG Klin. Risikomanagement, bestehend aus Hygienefachkraft, Arzt, QM/Klin. Risikomanagement, MAV
Weitere Experten werden themenbezogen hinzugezogen

Tagungsfrequenz: wöchentlich

A-12.2.3 Instrumente und Maßnahmen

Nr.	Instrument bzw. Maßnahme	Zusatzangaben
RM01	Übergreifende Qualitäts- und/oder Risikomanagement-Dokumentation (QM/RM-Dokumentation) liegt vor	Name: Organisationshandbuch MK (online Version). Fortlaufende Aktualisierung. Letzte Aktualisierung: 30.08.2023
RM02	Regelmäßige Fortbildungs- und Schulungsmaßnahmen	
RM03	Mitarbeiterbefragungen	
RM04	Klinisches Notfallmanagement	Teil der QM/RM-Dokumentation (gemäß RM01)
RM05	Schmerzmanagement	Teil der QM/RM-Dokumentation (gemäß RM01)
RM06	Sturzprophylaxe	Teil der QM/RM-Dokumentation (gemäß RM01)
RM07	Nutzung eines standardisierten Konzepts zur Dekubitusprophylaxe (z. B. „Expertenstandard Dekubitusprophylaxe in der Pflege“)	Teil der QM/RM-Dokumentation (gemäß RM01)
RM08	Geregelter Umgang mit freiheitsentziehenden Maßnahmen	Teil der QM/RM-Dokumentation (gemäß RM01)
RM09	Geregelter Umgang mit auftretenden Fehlfunktionen von Geräten	Teil der QM/RM-Dokumentation (gemäß RM01)
RM10	Strukturierte Durchführung von interdisziplinären Fallbesprechungen/-konferenzen	Tumorkonferenzen Mortalitäts- und Morbiditätskonferenzen Pathologiebesprechungen Palliativbesprechungen Qualitätszirkel
RM12	Verwendung standardisierter Aufklärungsbögen	
RM13	Anwendung von standardisierten OP-Checklisten	
RM14	Präoperative Zusammenfassung vorhersehbarer kritischer OP-Schritte, OP-Zeit und erwarteter Blutverlust	Teil der QM/RM-Dokumentation (gemäß RM01)
RM15	Präoperative, vollständige Präsentation notwendiger Befunde	Teil der QM/RM-Dokumentation (gemäß RM01)
RM16	Vorgehensweise zur Vermeidung von Eingriffs- und Patientenverwechslungen	Teil der QM/RM-Dokumentation (gemäß RM01)

Nr.	Instrument bzw. Maßnahme	Zusatzangaben
RM17	Standards für Aufwachphase und postoperative Versorgung	Teil der QM/RM-Dokumentation (gemäß RM01)
RM18	Entlassungsmanagement	Teil der QM/RM-Dokumentation (gemäß RM01)

A-12.2.3.1 Einsatz eines einrichtungsinternen Fehlermeldesystems

Nr.	Instrument bzw. Maßnahme	Zusatzangaben
IF01	Dokumentation und Verfahrensanweisungen zum Umgang mit dem Fehlermeldesystem liegen vor	Letzte Aktualisierung: 13.02.2023
IF02	Interne Auswertungen der eingegangenen Meldungen	Frequenz: jährlich
IF03	Schulungen der Mitarbeiterinnen und Mitarbeiter zum Umgang mit dem Fehlermeldesystem und zur Umsetzung von Erkenntnissen aus dem Fehlermeldesystem	Frequenz: jährlich

Gibt es ein Gremium, das die gemeldeten Ereignisse regelmäßig bewertet?

Ja, Tagungsfrequenz: wöchentlich

Umgesetzte Veränderungsmaßnahmen bzw. sonstige konkrete Maßnahmen zur Verbesserung der Patientensicherheit:

Erstellung, Veröffentlichung und Aktualisierung von Dokumenten zur Bewältigung der CoV-19-Pandemie in enger Kooperation mit der Krankenhaushygiene

A-12.2.3.2 Teilnahme an einrichtungsübergreifenden Fehlermeldesystemen

Nr.	Instrument bzw. Maßnahme
EF03	KH-CIRS (Deutsche Krankenhausgesellschaft, Deutscher Pflegerat, Bundesärztekammer)

Gibt es ein Gremium, das die gemeldeten Ereignisse regelmäßig bewertet?

Ja, Tagungsfrequenz: jährlich

A-12.3 Hygienebezogene und infektionsmedizinische Aspekte

A-12.3.1 Hygienepersonal

	Anzahl ¹	Kommentar / Erläuterung
Krankenhaushygienikerinnen und Krankenhaushygieniker	1	

	Anzahl ¹	Kommentar / Erläuterung
Hygienebeauftragte Ärztinnen und hygienebeauftragte Ärzte	entf. ²	
Hygienefachkräfte (HFK)	3	3,5 VK
Hygienebeauftragte in der Pflege	entf. ²	

¹ Anzahl der Personen

² Angabe entfällt, im Bundesland gibt es keine Vorgaben zur Anzahl

Hygienekommission: ja

Vorsitzende / Vorsitzender

Name: Prof. Dr. med. Christian Habermann

Funktion / Arbeitsschwerpunkt: Ärztlicher Direktor

Telefon: 040 / 2546 – 1702

E-Mail: habermann.direktion@marienkrankenhaus.org

Tagungsfrequenz der Hygienekommission

Tagungsfrequenz: andere Frequenz

Die Hygienekommission tagt dreimal im Jahr.

A-12.3.2 Weitere Informationen zur Hygiene

A-12.3.2.1 Vermeidung gefäßkatheterassoziierter Infektionen

Am Standort werden zentrale Venenkatheter eingesetzt: ja

Standortspezifischer Standard zur Hygiene bei ZVK-Anlage liegt vor: ja

Der Standard thematisiert insbesondere	
Hygienische Händedesinfektion	ja
Hautdesinfektion (Hautantiseptik) der Kathetereinstichstelle mit adäquatem Hautantiseptikum	ja
Beachtung der Einwirkzeit	ja
Anwendung weiterer Hygienemaßnahmen: Sterile Handschuhe	ja
Anwendung weiterer Hygienemaßnahmen: Steriler Kittel	ja
Anwendung weiterer Hygienemaßnahmen: Kopfhaut	ja

Der Standard thematisiert insbesondere

Anwendung weiterer Hygienemaßnahmen: Mund-Nasen-Schutz	ja
Anwendung weiterer Hygienemaßnahmen: Steriles Abdecktuch	ja

Standortspezifischer Standard für die Überprüfung der Liegedauer von zentralen Venenverweilkathetern liegt vor: ja

Der Standard wurde durch die Geschäftsführung oder die Hygienekommission autorisiert: ja

A-12.3.2.2 Durchführung von Antibiotikaprofylaxe und Antibiotikatherapie

Standortspezifische Leitlinie zur Antibiotikatherapie liegt vor: ja

Die Leitlinie ist an die aktuelle lokale/hauseigene Resistenzlage angepasst: ja

Die Leitlinie wurde durch die Geschäftsführung oder die Arzneimittelkommission oder die Hygienekommission autorisiert: ja

Standortspezifischer Standard zur perioperativen Antibiotikaprofylaxe liegt vor: ja

Der Standard thematisiert insbesondere

Indikationsstellung zur Antibiotikaprofylaxe	ja
Zu verwendende Antibiotika (unter Berücksichtigung des zu erwartenden Keimspektrums und der lokalen / regionalen Resistenzlage)	ja
Zeitpunkt/Dauer der Antibiotikaprofylaxe	ja

Der Standard wurde durch die Geschäftsführung oder die Arzneimittelkommission oder die Hygienekommission autorisiert: ja

Die standardisierte Antibiotikaprofylaxe wird bei jeder operierten Patientin und jedem operierten Patienten mittels Checkliste (z. B. anhand der „WHO Surgical Checklist“ oder anhand eigener / adaptierter Checklisten) strukturiert überprüft: ja

Zur Optimierung des Antibiotikaeinsatzes gibt es im Marienkrankenhaus seit mehreren Jahren ein ABS (Antibiotic Stewardship) Expertengremium. Dieses von der Hygienekommission validierte Gremium, tagt mehrfach im Jahr und erstellt Leitlinien zur antimikrobiellen Therapie und Prophylaxe basierend auf der hausinternen Resistenzlage und berät die klinisch tätigen Kollegen in allen aufkommenden Fragen. Dauerhafte Mitglieder sind Vertreter des Mikrobiologischen Labors, der Krankenhaushygiene, der Apotheke, des Zentrums für Innere Medizin, der Anästhesiologie und der Intensivmedizin.

A-12.3.2.3 Umgang mit Wunden

Standortspezifischer Standard zur Wundversorgung und Verbandwechsel liegt vor: nein

Für die Wundversorgung/Verbandwechsel unkomplizierter Wunden werden bei unseren klinisch tätigen Mitarbeitern die entsprechenden Fachkenntnisse vorausgesetzt und auf die Erstellung von Standards o.ä. verzichtet.

Für die Versorgung von schlecht heilenden Wunden liegen Behandlungsstandards in Form eines "Wundkompendiums" vor. Bei Bedarf werden zusätzlich die speziell aus- und weitergebildeten Mitarbeiter:innen des "Wundmanagements" hinzugezogen.

A-12.3.2.4 Händedesinfektion

Der Händedesinfektionsmittelverbrauch auf Intensivstationen wurde für das Berichtsjahr erhoben: ja

Händedesinfektionsmittelverbrauch auf allen Intensivstationen: 228,5 ml/Patiententag

Der Händedesinfektionsmittelverbrauch auf Allgemeinstationen wurde für das Berichtsjahr erhoben: ja

Händedesinfektionsmittelverbrauch auf allen Allgemeinstationen: 37 ml/Patiententag

Die Erfassung des Händedesinfektionsmittelverbrauchs erfolgt auch stationsbezogen: ja

A-12.3.2.5 Umgang mit Patientinnen und Patienten mit multiresistenten Erregern (MRE)

Der Standard thematisiert insbesondere	
Die standardisierte Information der Patientinnen und Patienten mit einer bekannten Besiedlung oder Infektion durch Methicillin-resistente Staphylokokkus aureus (MRSA) erfolgt z. B. durch die Flyer der MRSA-Netzwerke ¹	ja
Ein standortspezifisches Informationsmanagement bzgl. MRSA-besiedelter Patientinnen und Patienten liegt vor (standortspezifisches Informationsmanagement meint, dass strukturierte Vorgaben existieren, wie Informationen zu Besiedelung oder Infektionen mit resistenten Erregern am Standort anderen Mitarbeiterinnen und Mitarbeitern des Standorts zur Vermeidung der Erregerverbreitung kenntlich gemacht werden)	ja
Es erfolgt ein risikoadaptiertes Aufnahmescreening auf der Grundlage der aktuellen RKI-Empfehlungen	ja
Es erfolgen regelmäßige und strukturierte Schulungen der Mitarbeiterinnen und Mitarbeiter zum Umgang mit von MRSA / MRE / Noro-Viren besiedelten Patientinnen und Patienten	ja

¹ www.rki.de/DE/Content/Infekt/Krankenhaushygiene/Netzwerke/Netzwerke_node.html

A-12.3.2.6 Hygienebezogenes Risikomanagement

Nr.	Instrument bzw. Maßnahme	Zusatzangaben	Kommentar / Erläuterung
HM01	Öffentlich zugängliche Berichterstattung zu Infektionsraten	https://www.hkgev.de/-krankenhaeuser/hygiene.-html	Weitere hygienerelevante Informationen aus unserer Klinik z.B. postoperative Infektionsraten werden im Hamburger Krankenhausspiegel (www.hamburger-krankenhausspiegel.de) bei den jeweiligen Modulen im Rahmen der Externen Qualitätssicherung dargestellt.
HM02	Teilnahme am Krankenhaus-Infektions-Surveillance-System (KISS) des nationalen Referenzzentrums für Surveillance von nosokomialen Infektionen	HAND-KISS ITS-KISS MRSA-KISS OP-KISS	
HM03	Teilnahme an anderen regionalen, nationalen oder internationalen Netzwerken zur Prävention von nosokomialen Infektionen	MRE-Netzwerk Hamburg	
HM05	Jährliche Überprüfung der Aufbereitung und Sterilisation von Medizinprodukten		Die Aufbereitungseinheit für Medizinprodukte (AEMP, früher: ZSVA) ist seit 2013 kontinuierlich nach den Vorgaben der DIN EN ISO 13485 zertifiziert.
HM09	Schulungen der Mitarbeiterinnen und Mitarbeiter zu hygienebezogenen Themen		Es wurden 89 Schulungen mit insgesamt 1333 Teilnehmern durchgeführt. Schwerpunkte der Schulungen waren: - Händehygiene mit Einsatz der BlueBox - Umgang mit persönlicher Schutzausrüstung - Entsorgung infektiöser Abfälle - Norovirus

A-12.4 Patientenorientiertes Lob- und Beschwerdemanagement

Nr.	Lob- und Beschwerdemanagement	Kommentar / Erläuterung
BM01	Im Krankenhaus ist ein strukturiertes Lob- und Beschwerdemanagement eingeführt	
BM02	Im Krankenhaus existiert ein schriftliches, verbindliches Konzept zum Beschwerdemanagement (Beschwerdestimulierung, Beschwerdeannahme, Beschwerdebearbeitung, Beschwerdeauswertung)	
BM03	Das Beschwerdemanagement regelt den Umgang mit mündlichen Beschwerden	
BM04	Das Beschwerdemanagement regelt den Umgang mit schriftlichen Beschwerden	
BM05	Die Zeitziele für die Rückmeldung an die Beschwerdeführerinnen oder Beschwerdeführer sind schriftlich definiert	
BM06	Eine Ansprechperson für das Beschwerdemanagement mit definierten Verantwortlichkeiten und Aufgaben ist benannt	Friederike Penzel Qualitäts-/Klin. Risikomanagement Telefon: 040 / 2546 – 1267 E-Mail: qm@marienkrankenhaus.org Karin Otto Ltg. Qualitäts-/Klin. Risikomanagement Telefon: 040 / 2546 – 1266 E-Mail: qm@marienkrankenhaus.org Link: https://www.marienkrankenhaus.org/patienten-angehoerige/lob-kritik/
BM08	Anonyme Eingabemöglichkeiten von Beschwerden	
BM09	Es werden regelmäßig Patientenbefragungen durchgeführt	
BM10	Es werden regelmäßig Einweiserbefragungen durchgeführt	

A-12.5 Arzneimitteltherapiesicherheit (AMTS)

AMTS ist die Gesamtheit der Maßnahmen zur Gewährleistung eines optimalen Medikationsprozesses mit dem Ziel, Medikationsfehler und damit vermeidbare Risiken für Patientinnen und Patienten bei der Arzneimitteltherapie zu verringern. Eine Voraussetzung für die erfolgreiche Umsetzung dieser Maßnahmen ist, dass AMTS als integraler Bestandteil der täglichen Routine in einem interdisziplinären und multiprofessionellen Ansatz gelebt wird.

A-12.5.1 Verantwortliches Gremium

Die Arzneimittelkommission befasst sich regelmäßig mit dem Thema Arzneimitteltherapiesicherheit.

A-12.5.2 Verantwortliche Person

Name: Prof. Dr. med. Florian Lienau
 Funktion / Arbeitsschwerpunkt: Chefarzt Neurologie
 Telefon: 040 / 2546 – 2602
 E-Mail: lienau.neuro@marienkrankenhaus.org

A-12.5.3 Pharmazeutisches Personal

	Anzahl ¹
Apothekerinnen und Apotheker	0
Weiteres pharmazeutisches Personal	0

¹ Anzahl der Personen

Für alle pharmazeutischen Fragestellungen stehen rund um die Uhr die Apotheker:innen der kooperierenden Apotheke "antares Apotheke Pharma Service" zur Verfügung.

A-12.5.4 Instrumente und Maßnahmen

Die Instrumente und Maßnahmen zur Förderung der Arzneimitteltherapiesicherheit werden mit Fokus auf den typischen Ablauf des Medikationsprozesses bei der stationären Patientenversorgung dargestellt. Eine Besonderheit des Medikationsprozesses im stationären Umfeld stellt das Überleitungsmanagement bei Aufnahme und Entlassung dar. Die im Folgenden gelisteten Instrumente und Maßnahmen adressieren Strukturelemente, z. B. besondere EDV-Ausstattung und Arbeitsmaterialien, sowie Prozessaspekte, wie Arbeitsbeschreibungen für besonders risikobehaftete Prozessschritte bzw. Konzepte zur Sicherung typischer Risikosituationen. Zusätzlich können bewährte Maßnahmen zur Vermeidung von bzw. zum Lernen aus Medikationsfehlern angegeben werden. Das Krankenhaus stellt hier dar, mit welchen Aspekten es sich bereits auseinandergesetzt, bzw. welche Maßnahmen es konkret umgesetzt hat.

Die folgenden Aspekte können, ggf. unter Verwendung von Freitextfeldern, dargestellt werden:

- Aufnahme ins Krankenhaus, inklusive Anamnese

Dargestellt werden können Instrumente und Maßnahmen zur Ermittlung der bisherigen Medikation (Arzneimittelanamnese), der anschließenden klinischen Bewertung und der Umstellung auf die im Krankenhaus verfügbare Medikation (Hausliste), sowie zur Dokumentation, sowohl der ursprünglichen Medikation der Patientin oder des Patienten als auch der für die Krankenhausbehandlung angepassten Medikation.

- Medikationsprozess im Krankenhaus

Im vorliegenden Rahmen wird beispielhaft von folgenden Teilprozessen ausgegangen: Arzneimittel-

anamnese – Verordnung – Patienteninformation – Arzneimittelabgabe – Arzneimittelanwendung – Dokumentation – Therapieüberwachung – Ergebnisbewertung.

Dargestellt werden können hierzu Instrumente und Maßnahmen zur sicheren Arzneimittelverordnung, z. B. bezüglich Leserlichkeit, Eindeutigkeit und Vollständigkeit der Dokumentation, aber auch bezüglich Anwendungsgebiet, Wirksamkeit, Nutzen-Risiko-Verhältnis, Verträglichkeit (inklusive potentieller Kontraindikationen, Wechselwirkungen u. ä.) und Ressourcenabwägungen. Außerdem können Angaben zur Unterstützung einer zuverlässigen Arzneimittelbestellung, –abgabe und –anwendung bzw. –verabreichung gemacht werden.

- Entlassung

Dargestellt werden können insbesondere die Maßnahmen der Krankenhäuser, die sicherstellen, dass eine strukturierte und sichere Weitergabe von Informationen zur Arzneimitteltherapie an weiterbehandelnde Ärztinnen und Ärzte, sowie die angemessene Ausstattung der Patientinnen und Patienten mit Arzneimittelinformationen, Medikationsplan und Medikamenten bzw. Arzneimittelverordnungen erfolgt.

Nr.	Instrument bzw. Maßnahme	Zusatzangaben
AS01	Allgemeines: Schulungen der Mitarbeiterinnen und Mitarbeiter zu AMTS bezogenen Themen	
AS02	Allgemeines: Vorhandensein adressatengerechter und themenspezifischer Informationsmaterialien für Patientinnen und Patienten zur ATMS z. B. für chronische Erkrankungen, für Hochrisikoarzneimittel, für Kinder	
AS03	Aufnahme ins Krankenhaus – inklusive Arzneimittelanamnese: Verwendung standardisierter Bögen für die Arzneimittel-Anamnese	Teil der QM/RM-Dokumentation (gemäß RM01) (A-12.2.3)
AS04	Aufnahme ins Krankenhaus – inklusive Arzneimittelanamnese: Elektronische Unterstützung des Aufnahme- und Anamnese-Prozesses (z. B. Einlesen von Patientenstammdaten oder Medikationsplan, Nutzung einer Arzneimittelwissensdatenbank, Eingabemaske für Arzneimittel oder Anamneseinformationen)	
AS05	Medikationsprozess im Krankenhaus: Prozessbeschreibung für einen optimalen Medikationsprozess (z. B. Arzneimittelanamnese – Verordnung – Patienteninformation – Arzneimittelabgabe – Arzneimittelanwendung – Dokumentation – Therapieüberwachung – Ergebnisbewertung)	Teil der QM/RM-Dokumentation (gemäß RM01) (A-12.2.3)
AS06	Medikationsprozess im Krankenhaus: SOP zur guten Verordnungspraxis	Teil der QM/RM-Dokumentation (gemäß RM01) (A-12.2.3)

Nr.	Instrument bzw. Maßnahme	Zusatzangaben
AS07	Medikationsprozess im Krankenhaus: Möglichkeit einer elektronischen Verordnung, d. h. strukturierte Eingabe von Wirkstoff (oder Präparatename), Form, Dosis, Dosisfrequenz (z. B. im KIS, in einer Verordnungssoftware)	
AS08	Medikationsprozess im Krankenhaus: Bereitstellung eines oder mehrerer elektronischer Arzneimittelinformationssysteme (z. B. Lauer-Taxe®, ifap klinikCenter®, Gelbe Liste®, Fachinfo-Service®)	
AS09	Medikationsprozess im Krankenhaus: Konzepte zur Sicherstellung einer fehlerfreien Zubereitung von Arzneimitteln	Anwendung von gebrauchsfertigen Arzneimitteln bzw. Zubereitungen
AS10	Medikationsprozess im Krankenhaus: Elektronische Unterstützung der Versorgung von Patientinnen und Patienten mit Arzneimitteln	Vorhandensein von elektronischen Systemen zur Entscheidungsunterstützung (z. B. Meona®, Rpdoc®, AIDKlinik®, ID Medics® bzw. ID Diacos® Pharma)
AS11	Medikationsprozess im Krankenhaus: Elektronische Dokumentation der Verabreichung von Arzneimitteln	
AS12	Medikationsprozess im Krankenhaus: Maßnahmen zur Minimierung von Medikationsfehlern	Fallbesprechungen Maßnahmen zur Vermeidung von Arzneimittelverwechslung Spezielle AMTS-Visiten (z. B. pharmazeutische Visiten, antibiotic stewardship, Ernährung) Teilnahme an einem einrichtungsübergreifenden Fehlermeldesystem (siehe Kapitel 12.2.3.2)

Nr.	Instrument bzw. Maßnahme	Zusatzangaben
AS13	Entlassung: Maßnahmen zur Sicherstellung einer lückenlosen Arzneimitteltherapie nach Entlassung	Aushändigung von arzneimittelbezogenen Informationen für die Weiterbehandlung und Anschlussversorgung der Patientin oder des Patienten im Rahmen eines (gegebenenfalls vorläufigen) Entlassbriefs Aushändigung von Patienteninformationen zur Umsetzung von Therapieempfehlungen Aushändigung des Medikationsplans Bei Bedarf Arzneimittel-Mitgabe oder Ausstellung von Entlassrezepten

A-12.6 Prävention von und Hilfe bei Missbrauch und Gewalt

Gemäß § 4 Absatz 2 der Qualitätsmanagement-Richtlinie haben Einrichtungen die Prävention von und Intervention bei Gewalt und Missbrauch als Teil des einrichtungsinternen Qualitätsmanagements vorzusehen. Ziel ist es, Missbrauch und Gewalt insbesondere gegenüber vulnerablen Patientengruppen, wie beispielsweise Kindern und Jugendlichen oder hilfsbedürftigen Personen, vorzubeugen, zu erkennen, adäquat darauf zu reagieren und auch innerhalb der Einrichtung zu verhindern. Das jeweilige Vorgehen wird an Einrichtungsgröße, Leistungsspektrum und den Patientinnen und Patienten ausgerichtet, um so passgenaue Lösungen zur Sensibilisierung der Teams sowie weitere geeignete vorbeugende und intervenierende Maßnahmen festzulegen. Dies können u. a. Informationsmaterialien, Kontaktadressen, Schulungen/Fortbildungen, Verhaltenskodizes, Handlungsempfehlungen/Interventionspläne oder umfassende Schutzkonzepte sein.

Werden Präventions- und Interventionsmaßnahmen zu Missbrauch und Gewalt als Teil des einrichtungsinternen Qualitätsmanagements vorgesehen?

ja

A-12.6.1 Schutzkonzept gegen (sexuelle) Gewalt bei Kindern und Jugendlichen

Gemäß § 4 Absatz 2 in Verbindung mit Teil B Abschnitt I § 1 der Qualitätsmanagement-Richtlinie haben sich Einrichtungen, die Kinder und Jugendliche versorgen, gezielt mit der Prävention von und Intervention bei (sexueller) Gewalt und Missbrauch bei Kindern und Jugendlichen zu befassen (Risiko- und Gefährdungsanalyse) und – der Größe und Organisationsform der Einrichtung entsprechend – konkrete Schritte und Maßnahmen abzuleiten (Schutzkonzept). In diesem Abschnitt geben Krankenhäuser, die Kinder und Jugendliche versorgen, an, ob sie gemäß § 4 Absatz 2 in Verbindung mit Teil B Abschnitt I § 1 der Qualitätsmanagement-Richtlinie ein Schutzkonzept gegen (sexuelle) Gewalt bei Kindern und Jugendlichen aufweisen.

Es liegt ein auf Basis einer Gefährdungsanalyse erstelltes Schutzkonzept gegen (sexuelle) Gewalt bei Kindern und Jugendlichen vor, das mindestens die Elemente Prävention, Interventionsplan und Aufarbeitung gemäß Teil B Abschnitt I § 1 Satz 9 QM-RL umfasst:

ja

Instrumente und Maßnahmen im Rahmen des Schutzkonzeptes:

Nr.	Instrumente und Maßnahme	Zusatzangaben
SK02	Prävention: Fortbildungen der Mitarbeiter/–innen	
SK06	Prävention: Spezielle Vorgaben zur Personalauswahl	
SK08	Intervention: Interventionsplan Verbindliches Verfahren zum Vorgehen in Kinderschutzfällen und insbesondere beim Verdacht auf (sexuelle) Gewalt	Letzte Überprüfung: 17.07.2023
SK10	Aufarbeitung: Handlungsempfehlungen zum Umgang / zur Aufarbeitung aufgetretener Fälle	Letzte Überprüfung: 17.07.2023

A-13 Besondere apparative Ausstattung

Nr.	Vorhandene Geräte	Umgangssprachliche Bezeichnung	24h ¹	Kommentar / Erläuterung
AA01	Angiographiegerät/DSA	Gerät zur Gefäßdarstellung	<input checked="" type="checkbox"/>	
AA38	Beatmungsgerät zur Beatmung von Früh- und Neugeborenen	Maskenbeatmungsgerät mit dauerhaft positivem Beatmungsdruck	<input checked="" type="checkbox"/>	In Kooperation mit der Neonatologie des Kath. Kinderkrankenhauses Wilhelmstift Hamburg gGmbH
AA08	Computertomograph (CT)	Schichtbildverfahren im Querschnitt mittels Röntgenstrahlen	<input checked="" type="checkbox"/>	
AA10	Elektroenzephalographiegerät (EEG)	Hirnstrommessung	<input checked="" type="checkbox"/>	
AA43	Elektrophysiologischer Messplatz mit EMG, NLG, VEP, SEP, AEP	Messplatz zur Messung feinsten elektrischer Potenziale im Nervensystem, die durch eine Anregung eines der fünf Sinne hervorgerufen wurden	_____ ²	
AA18	Hochfrequenztherapiegerät	Gerät zur Gewebezerstörung mittels Hochtemperaturtechnik	_____ ²	

Nr.	Vorhandene Geräte	Umgangssprachliche Bezeichnung	24h ¹	Kommentar / Erläuterung
AA47	Inkubatoren Neonatologie	Geräte für Früh- und Neugeborene (Brutkasten)	<input checked="" type="checkbox"/>	In Kooperation mit der Neonatologie des Kath. Kinderkrankenhauses Wilhelmstift Hamburg gGmbH
AA50	Kapselendoskop	Verschluckbares Spiegelgerät zur Darmspiegelung	_____ ²	
AA21	Lithotripter (ESWL)	Stoßwellen-Steinzerstörung	_____ ²	
AA15	Gerät zur Lungenersatztherapie/–unterstützung		<input checked="" type="checkbox"/>	
AA22	Magnetresonanztomograph (MRT)	Schnittbildverfahren mittels starker Magnetfelder und elektromagnetischer Wechselfelder	<input checked="" type="checkbox"/>	
AA23	Mammographiegerät	Röntgengerät für die weibliche Brustdrüse	_____ ²	
AA14	Gerät für Nierenersatzverfahren	Gerät zur Blutreinigung bei Nierenversagen (Dialyse)	<input checked="" type="checkbox"/>	
AA57	Radiofrequenzablation (RFA) und/oder andere Thermoablationsverfahren	Gerät zur Gewebezerstörung mittels Hochtemperaturtechnik	_____ ²	
AA32	Szintigraphiescanner/ Gammasonde	Nuklearmedizinisches Verfahren zur Entdeckung bestimmter, zuvor markierter Gewebe, z. B. Lymphknoten	_____ ²	
AA33	Uroflow/Blasendruckmessung/Urodynamischer Messplatz	Harnflussmessung	_____ ²	
AA69	Linksherzkatheterlabor	Gerät zur Darstellung der linken Herzkammer und der Herzkranzgefäße	<input checked="" type="checkbox"/>	

Nr.	Vorhandene Geräte	Umgangssprachliche Bezeichnung	24h ¹	Kommentar / Erläuterung
AA70	Behandlungsplatz für mechanische Thrombektomie bei Schlaganfall	Verfahren zur Eröffnung von Hirngefäßen bei Schlaganfällen	<input checked="" type="checkbox"/>	

¹ 24h: Notfallverfügbarkeit 24 Stunden am Tag sichergestellt (² bei diesem Gerät nicht anzugeben)

A-14 Teilnahme am gestuften System der Notfallversorgung des G-BA gemäß § 136c Absatz 4 SGB V

Alle Krankenhäuser gewährleisten Notfallversorgung und haben allgemeine Pflichten zur Hilfeleistung im Notfall. Darüber hinaus hat der Gemeinsame Bundesausschuss ein gestuftes System von Notfallstrukturen in Krankenhäusern im entgeltrechtlichen Sinne geregelt. Das bedeutet, dass Krankenhäuser, die festgelegte Anforderungen an eine von drei Notfallstufen erfüllen, durch Vergütungszuschläge finanziell unterstützt werden. Krankenhäuser, die die Anforderungen an eine der drei Stufen nicht erfüllen, erhalten keine Zuschläge. Nimmt ein Krankenhaus nicht am gestuften System von Notfallstrukturen teil und gewährleistet es nicht eine spezielle Notfallversorgung, sieht der Gesetzgeber Abschläge vor.

A-14.1 Teilnahme an einer Notfallstufe

Teilnahme an der strukturierten Notfallversorgung: ja

Stufe der Notfallversorgung, welcher das Krankenhaus zugeordnet ist

- Basisnotfallversorgung (Stufe 1)
- Erweiterte Notfallversorgung (Stufe 2)
- Umfassende Notfallversorgung (Stufe 3)

Kommentar:

Erfüllung der Voraussetzungen des Moduls der Spezialversorgung (siehe A-14.3): nein

Umfassende Notfallversorgung (Stufe 3)

Umstand, der zu der Zuordnung des Krankenhauses zur Notfallstufe führt:
Erfüllung der Voraussetzungen der jeweiligen Notfallstufe

A-14.2 Teilnahme an der Speziellen Notfallversorgung

Trifft nicht zu bzw. entfällt.

A-14.3 Teilnahme am Modul Spezialversorgung

Trifft nicht zu bzw. entfällt.

A-14.4 Kooperation mit Kassenärztlicher Vereinigung (gemäß § 6 Absatz 3 der Regelungen zu den Notfallstrukturen)

Das Krankenhaus verfügt über eine Notdienstpraxis, die von der Kassenärztlichen Vereinigung in oder an dem Krankenhaus eingerichtet wurde: ja

Die Notfallambulanz des Krankenhauses ist gemäß § 75 Absatz 1 b Satz 2 Halbsatz 2 Alternative 2 SGB V in den vertragsärztlichen Notdienst durch eine Kooperationsvereinbarung mit der Kassenärztlichen Vereinigung eingebunden: nein

Im Juni 2022 ist eine ganz besondere Kooperation an den Start gegangen: das erste **Integrierte Notfallzentrum (INZ)** in Norddeutschland. Im INZ kümmern sich das Kath. Marienkrankenhaus und die Kassenärztliche Vereinigung Hamburg gemeinsam um die Versorgung von Notfallpatienten – an 365 Tagen im Jahr, rund um die Uhr. Das Besondere: ein gemeinsamer Empfangstresen sowie eine medizinische Ersteinschätzung der Patienten mit Hilfe der Software „SmED Kontakt+“. Anhand festgelegter Standards ermittelt die Software, ob die Patientin / der Patient im Krankenhaus versorgt und ggf. aufgenommen wird oder ob eine Behandlung ambulant erfolgen kann. Auch die Vermittlung zeitnaher Termine in Hamburger Arztpraxen zählt zum Leistungsspektrum des INZ, das gemeinsam vom Kath. Marienkrankenhaus und der Kassenärztlichen Vereinigung betrieben wird.



Struktur- und Leistungsdaten der Fachabteilungen

QBX

B

B-1	Zentrum für Notfall- und Akutmedizin	59
B-2	Institut für Diagnostische und Interventionelle Radiologie	64
B-3	Klinik für Anästhesiologie, Intensivmedizin und Schmerztherapie	69
B-4	Klinik für Allgemein-, Viszeral-, Thorax- und Gefäßchirurgie	75
B-5	Sektion Gefäßchirurgie	84
B-6	Klinik für Unfallchirurgie, Orthopädie und Handchirurgie	90
B-7	Frauenklinik (Op. Gynäkologie und Geburtshilfe)	98
B-8	Klinik für HNO-Heilkunde, Kopf-, Hals- und Plastische Gesichtschirurgie	106
B-9	Zentrum Innere Medizin Hämatologie und Onkologie	114
B-10	Zentrum Innere Medizin Kardiologie, Angiologie, internistische Intensivmedizin	120
B-11	Zentrum Innere Medizin Pneumologie	128
B-12	Gastroenterologie	134
B-13	Geriatrische Klinik	141
B-14	Neurologische Klinik	148
B-15	Urologische Klinik	154

B-1 Zentrum für Notfall- und Akutmedizin

B-1.1 Name der Organisationseinheit / Fachabteilung

Name: Zentrum für Notfall- und Akutmedizin
Schlüssel: Sonstige Fachabteilung (3700)
Telefon: 040 / 2546 – 1542

Chefärztinnen und Chefarzte

Name: Dr. med. Michael Wüning
Funktion / Arbeitsschwerpunkt: Chefarzt
Telefon: 040 / 2546 – 1542
E-Mail: wuenning.zna@marienkrankenhaus.org
Straße: Alfrestaße 9
PLZ / Ort: 22087 Hamburg

B-1.2 Zielvereinbarungen mit leitenden Ärztinnen und Ärzten

Das Krankenhaus hält sich bei der Vereinbarung von Verträgen mit leitenden Ärztinnen und Ärzten dieser Organisationseinheit/Fachabteilung an die Empfehlung der DKG nach § 135c SGB V:
Ja

B-1.3 Medizinische Leistungsangebote der Organisationseinheit / Fachabteilung

Trifft nicht zu bzw. entfällt.

B-1.4 [unbesetzt]

Die Abschnittsnummer B-[x].4 wurde vom G-BA nicht besetzt.

Die hier vormals anzugebenden Aspekte der Barrierefreiheit sind nun ausschließlich im Abschnitt [A-7 Aspekte der Barrierefreiheit](#) für den gesamten Standort anzugeben.

B-1.5 Fallzahlen der Organisationseinheit / Fachabteilung

Vollstationäre Fallzahl: 0
Teilstationäre Fallzahl: 0

B-1.6 Hauptdiagnosen nach ICD

Trifft nicht zu bzw. entfällt.

B-1.7 Durchgeführte Prozeduren nach OPS

Trifft nicht zu bzw. entfällt.

B-1.8 Ambulante Behandlungsmöglichkeiten

Zentrale Notaufnahme

Art der Ambulanz: Notfallambulanz (24 Stunden)

Praxis für Allgemeinmedizin (MVZ)

Art der Ambulanz: Medizinisches Versorgungszentrum nach § 95 SGB V

B-1.9 Ambulante Operationen nach § 115b SGB V

Trifft nicht zu bzw. entfällt.

B-1.10 Zulassung zum Durchgangs-Arztverfahren der Berufsgenossenschaft

- Ärztin oder Arzt mit ambulanter D-Arzt-Zulassung vorhanden
- stationäre BG-Zulassung

B-1.11 Personelle Ausstattung

B-1.11.1 Ärztinnen und Ärzte

Maßgebliche wöchentliche tarifliche Arbeitszeit: 40 Stunden

	Anzahl ¹
Ärztinnen und Ärzte insgesamt (ohne Belegärztinnen und Belegärzte)	5,91
– davon mit direktem Beschäftigungsverhältnis	5,91
– davon ohne direktes Beschäftigungsverhältnis	0
– davon stationäre Versorgung	5,91
– davon ambulante Versorgungsformen	0

	Anzahl¹
Davon Fachärztinnen und Fachärzte	3,09
– davon mit direktem Beschäftigungsverhältnis	3,09
– davon ohne direktes Beschäftigungsverhältnis	0
– davon stationäre Versorgung	3,09
– davon ambulante Versorgungsformen	0
Belegärztinnen und Belegärzte (nach § 121 SGB V)	0

¹ Bei den Belegärztinnen und Belegärzten ist die Anzahl der Personen, sonst die Anzahl der Vollkräfte angegeben

Ärztliche Fachexpertise der Abteilung – Facharztbezeichnungen

Nr.	Facharztbezeichnung
AQ06	Allgemeinchirurgie
AQ63	Allgemeinmedizin
AQ01	Anästhesiologie
AQ23	Innere Medizin

Ärztliche Fachexpertise der Abteilung – Zusatz-Weiterbildungen

Nr.	Zusatz-Weiterbildung
ZF15	Intensivmedizin
ZF61	Klinische Akut- und Notfallmedizin
ZF28	Notfallmedizin

B-1.11.2 Pflegepersonal

Maßgebliche wöchentliche tarifliche Arbeitszeit:

38,5 Stunden

	Anzahl ¹	Ausbildungs- dauer
Gesundheits- und Krankenpflegerinnen und Gesundheits- und Kranken- pfleger	25,56	3 Jahre
– davon mit direktem Beschäftigungsverhältnis	25,56	
– davon ohne direktes Beschäftigungsverhältnis	0	
– davon stationäre Versorgung	25,56	
– davon ambulante Versorgungsformen	0	
Gesundheits- und Kinderkrankenpflegerinnen und Gesundheits- und Kinderkrankenpfleger	0,8	3 Jahre
– davon mit direktem Beschäftigungsverhältnis	0,8	
– davon ohne direktes Beschäftigungsverhältnis	0	
– davon stationäre Versorgung	0,8	
– davon ambulante Versorgungsformen	0	
Medizinische Fachangestellte	6,1	3 Jahre
– davon mit direktem Beschäftigungsverhältnis	6,1	
– davon ohne direktes Beschäftigungsverhältnis	0	
– davon stationäre Versorgung	6,1	
– davon ambulante Versorgungsformen	0	

¹ Bei Beleghebammen und Belegentbindungspflegern ist die Anzahl der Personen, sonst die Anzahl der Vollkräfte angegeben

Pflegerische Fachexpertise der Abteilung – anerkannte Fachweiterbildungen

Nr.	Anerkannte Fachweiterbildungen/ zusätzliche akademische Abschlüsse
PQ04	Intensiv- und Anästhesiepflege
PQ12	Notfallpflege
PQ14	Hygienebeauftragte in der Pflege
PQ20	Praxisanleitung

Pflegerische Fachexpertise der Abteilung – Zusatzqualifikationen

Nr.	Zusatzqualifikationen
ZP01	Basale Stimulation
ZP02	Bobath

Nr.	Zusatzqualifikationen
ZP04	Endoskopie/Funktionsdiagnostik
ZP08	Kinästhetik
ZP14	Schmerzmanagement
ZP24	Deeskalationstraining
ZP16	Wundmanagement
ZP20	Palliative Care

B-2 Institut für Diagnostische und Interventionelle Radiologie

B-2.1 Name der Organisationseinheit / Fachabteilung

Name: Institut für Diagnostische und Interventionelle Radiologie
Schlüssel: Radiologie (3751)
Telefon: 040 / 2546 – 1702

Chefärztinnen und Chefarzte

Name: Prof. Dr. med. Christian R. Habermann
Funktion / Arbeitsschwerpunkt: Chefarzt
Telefon: 040 / 2546 – 1702
E-Mail: habermann.radiologie@marienkrankenhaus.org
Straße: Alfredstraße 9
PLZ / Ort: 22087 Hamburg

B-2.2 Zielvereinbarungen mit leitenden Ärztinnen und Ärzten

Das Krankenhaus hält sich bei der Vereinbarung von Verträgen mit leitenden Ärztinnen und Ärzten dieser Organisationseinheit/Fachabteilung an die Empfehlung der DKG nach § 135c SGB V:
Ja

B-2.3 Medizinische Leistungsangebote der Organisationseinheit / Fachabteilung

Trifft nicht zu bzw. entfällt.

B-2.4 [unbesetzt]

Die Abschnittsnummer B-[x].4 wurde vom G-BA nicht besetzt.

Die hier vormals anzugebenden Aspekte der Barrierefreiheit sind nun ausschließlich im Abschnitt [A-7 Aspekte der Barrierefreiheit](#) für den gesamten Standort anzugeben.

B-2.5 Fallzahlen der Organisationseinheit / Fachabteilung

Vollstationäre Fallzahl: 0
Teilstationäre Fallzahl: 0

B-2.6 Hauptdiagnosen nach ICD

Trifft nicht zu bzw. entfällt.

B-2.7 Prozeduren nach OPS

B-2.7.1 Durchgeführte Prozeduren nach OPS

Rang	OPS	Bezeichnung	Anzahl
1	3-990	Computergestützte Analyse von Bilddaten mit 3D-Auswertung	6.554
2	3-200	Computertomographie (CT) des Schädels ohne Kontrastmittel	3.153
3	3-225	Computertomographie (CT) des Bauches mit Kontrastmittel	1.693
4	3-222	Computertomographie (CT) des Brustkorbes mit Kontrastmittel	1.690
5	3-800	Kernspintomographie (MRT) des Schädels ohne Kontrastmittel	988
6	8-83b	Zusatzinformationen zu Materialien	927
7	3-207	Computertomographie (CT) des Bauches ohne Kontrastmittel	654
8	3-820	Kernspintomographie (MRT) des Schädels mit Kontrastmittel	637
9	3-220	Computertomographie (CT) des Schädels mit Kontrastmittel	620
10	3-605	Röntgendarstellung der Schlagadern im Becken mit Kontrastmittel	577
11	3-992	Anwendung bildgebender Verfahren während einer Operation	558

B-2.7.2 Weitere Kompetenzprozeduren

OPS	Bezeichnung	Anzahl
8-83b.c	Zusatzinformationen zu Materialien: Gefäßverschlussystem	302
8-836.k	(Perkutan-)Transluminale Gefäßintervention: Selektive Embolisation	196
8-83b.7	Zusatzinformationen zu Materialien: Verwendung von mehr als einem Mikro-kathetersystem	176
8-83b.12	Zusatzinformationen zu Materialien: Art der Partikel zu selektiven Embolisation	162
8-83b.3	Zusatzinformationen zu Materialien: Metal- oder Mikrospiralen zur selektiven Embolisation	72
8-836.8	(Perkutan-)transluminale Gefäßintervention: Thrombektomie	57
5-38a	Endovaskuläre Implantation von Stent-Prothesen	55

OPS	Bezeichnung	Anzahl
8-836.7	(Perkutan-)Transluminale Gefäßintervention: Selektive Thrombolyse	29

B-2.8 Ambulante Behandlungsmöglichkeiten

Ambulante Privatsprechstunde

Art der Ambulanz: Privatambulanz

Erläuterung: Prof. Dr. med. Christian Habermann, Dr. med. S. Petersen

Ambulante Radiologie (MVZ)

Art der Ambulanz: Medizinisches Versorgungszentrum nach § 95 SGB V

Interventionelle Radiologie

Art der Ambulanz: Vor- und nachstationäre Leistungen nach § 115a SGB V

Erläuterung: Für die Vorstellung von Patienten ist ein Einweisungsschein erforderlich.
Verantwortliche Ärzte: Prof. Dr. med. Habermann, Dr. med. D. Rothfuchs

Brustambulanz

Art der Ambulanz: Vor- und nachstationäre Leistungen nach § 115a SGB V

Erläuterung: Interdisziplinäre Brustambulanz der Frauenklinik und des Instituts für Radiologie (zerifiziertes Brustzentrum). Für die Vorstellung von Patienten ist ein Einweisungsschein erforderlich.

B-2.9 Ambulante Operationen nach § 115b SGB V

Rang	OPS	Bezeichnung	Anzahl
1	3-990	Computergestützte Analyse von Bilddaten mit 3D-Auswertung	2.460
2	3-225	Computertomographie (CT) des Bauches mit Kontrastmittel	1.502
3	3-222	Computertomographie (CT) des Brustkorbes mit Kontrastmittel	1.393
4	3-100	Röntgendarstellung der Brustdrüse	989
5	3-806	Kernspintomographie (MRT) des Muskel-Skelett-Systems ohne Kontrastmittel	746
6	3-200	Computertomographie (CT) des Schädels ohne Kontrastmittel	640

Rang	OPS	Bezeichnung	Anzahl
7	3-900	Messung des Mineralsalzgehaltes des Knochens – Knochendichtemessung	553
8	3-825	Kernspintomographie (MRT) des Bauchraumes mit Kontrastmittel	459
9	3-821	Kernspintomographie (MRT) des Halses mit Kontrastmittel	375
10	3-820	Kernspintomographie (MRT) des Schädels mit Kontrastmittel	374
11	3-207	Computertomographie (CT) des Bauches ohne Kontrastmittel	371

B-2.10 Zulassung zum Durchgangs-Arztverfahren der Berufsgenossenschaft

- Ärztin oder Arzt mit ambulanter D-Arzt-Zulassung vorhanden
- stationäre BG-Zulassung

B-2.11 Personelle Ausstattung

B-2.11.1 Ärztinnen und Ärzte

Maßgebliche wöchentliche tarifliche Arbeitszeit:

40 Stunden

	Anzahl ¹
Ärztinnen und Ärzte insgesamt (ohne Belegärztinnen und Belegärzte)	13,27
– davon mit direktem Beschäftigungsverhältnis	13,27
– davon ohne direktes Beschäftigungsverhältnis	0
– davon stationäre Versorgung	13,27
– davon ambulante Versorgungsformen	0
Davon Fachärztinnen und Fachärzte	5,6
– davon mit direktem Beschäftigungsverhältnis	5,6
– davon ohne direktes Beschäftigungsverhältnis	0
– davon stationäre Versorgung	5,6
– davon ambulante Versorgungsformen	0
Belegärztinnen und Belegärzte (nach § 121 SGB V)	0

¹ Bei den Belegärztinnen und Belegärzten ist die Anzahl der Personen, sonst die Anzahl der Vollkräfte angegeben

Ärztliche Fachexpertise der Abteilung – Facharztbezeichnungen

Nr.	Facharztbezeichnung
AQ54	Radiologie

B-2.11.2 Pflegepersonal

Maßgebliche wöchentliche tarifliche Arbeitszeit: 38,5 Stunden

	Anzahl ¹	Ausbildungs- dauer
Gesundheits- und Krankenpflegerinnen und Gesundheits- und Kranken- pfleger	0	3 Jahre
– davon mit direktem Beschäftigungsverhältnis	0	
– davon ohne direktes Beschäftigungsverhältnis	0	
– davon stationäre Versorgung	0	
– davon ambulante Versorgungsformen	0	
Medizinische Fachangestellte	5,56	3 Jahre
– davon mit direktem Beschäftigungsverhältnis	5,56	
– davon ohne direktes Beschäftigungsverhältnis	0	
– davon stationäre Versorgung	5,56	
– davon ambulante Versorgungsformen	0	

¹ Bei Beleghebammen und Belegentbindungspflegern ist die Anzahl der Personen, sonst die Anzahl der Vollkräfte angegeben

Pflegerische Fachexpertise der Abteilung – anerkannte Fachweiterbildungen

Nr.	Anerkannte Fachweiterbildungen/ zusätzliche akademische Abschlüsse
PQ20	Praxisanleitung

B-3 Klinik für Anästhesiologie, Intensivmedizin und Schmerztherapie

B-3.1 Name der Organisationseinheit / Fachabteilung

Name:	Klinik für Anästhesiologie, Intensivmedizin und Schmerztherapie
Schlüssel:	Intensivmedizin (3600)
Art:	Hauptabteilung
Telefon:	040 / 2546 – 1102
Telefax:	040 / 2546 – 1100
E-Mail:	rolf.anaesthesie@marienkrankenhaus.org

Chefärztinnen und Chefarzte

Name:	Prof. Dr. med. Norbert Rolf
Funktion / Arbeitsschwerpunkt:	Chefarzt
Telefon:	040 / 2546 – 1102
E-Mail:	rolf.anaesthesie@marienkrankenhaus.org
Straße:	Alfredstraße 9
PLZ / Ort:	22087 Hamburg

B-3.2 Zielvereinbarungen mit leitenden Ärztinnen und Ärzten

Das Krankenhaus hält sich bei der Vereinbarung von Verträgen mit leitenden Ärztinnen und Ärzten dieser Organisationseinheit/Fachabteilung an die Empfehlung der DKG nach § 135c SGB V:
Ja

B-3.3 Medizinische Leistungsangebote der Organisationseinheit / Fachabteilung

Trifft nicht zu bzw. entfällt.

B-3.4 [unbesetzt]

Die Abschnittsnummer B-[x].4 wurde vom G-BA nicht besetzt.

Die hier vormals anzugebenden Aspekte der Barrierefreiheit sind nun ausschließlich im Abschnitt [A-7 Aspekte der Barrierefreiheit](#) für den gesamten Standort anzugeben.

B-3.5 Fallzahlen der Organisationseinheit / Fachabteilung

Vollstationäre Fallzahl: 0

Teilstationäre Fallzahl: 118

Erläuterungen: Teilstationäre interdisziplinäre multimodale Schmerztherapie

In der Schmerztherapeutischen Tagesklinik des Kath. Marienkrankenhauses steht den Patienten ein interdisziplinäres Team unter der Leitung von Frau Dr. med. Corinna Makowski zur Verfügung.

Anzahl Betten: 12

B-3.6 Hauptdiagnosen nach ICD

Trifft nicht zu bzw. entfällt.

B-3.7 Durchgeführte Prozeduren nach OPS

Rang	OPS	Bezeichnung	Anzahl
1	8-930	Intensivmedizinische Überwachung von Atmung, Herz und Kreislauf ohne Messung des Drucks in der Lungenschlagader und im rechten Vorhof des Herzens	1.440
2	8-831	Legen bzw. Wechsel eines Schlauches (Katheter), der in den großen Venen platziert ist	706
3	8-915	Schmerzbehandlung mit Einführen eines flüssigen Betäubungsmittels an einen sonstigen Nerven außerhalb von Gehirn und Rückenmark	508
4	8-910	Regionale Schmerzbehandlung durch Einbringen eines Betäubungsmittels in einen Spaltraum im Wirbelkanal (Epiduralraum)	479
5	8-98f	Aufwendige intensivmedizinische Komplexbehandlung (Basisprozedur)	443
6	8-919	Umfassende Schmerzbehandlung bei akuten Schmerzen	389
7	8-98h	Spezialisierte palliativmedizinische Komplexbehandlung durch einen Palliativdienst	378
8	8-701	Einführung eines Schlauches in die Luftröhre zur Beatmung – Intubation	228
9	8-713	Maschinelle Beatmung und Atemunterstützung bei Erwachsenen	206
10	8-716	Einrichtung und Anpassung einer häuslichen künstlichen Beatmung	153
11	8-706	Anlegen einer Gesichts-, Nasen- oder Kehlkopfmaske zur künstlichen Beatmung	91

B-3.8 Ambulante Behandlungsmöglichkeiten

Privatsprechstunde

Art der Ambulanz: Privatambulanz
 Erläuterung: Prof. Dr. med. Norbert Rolf, DEAA, EDIC

Anaesthesie und Praemedikation

Art der Ambulanz: Vor- und nachstationäre Leistungen nach § 115a SGB V
 Erläuterung: Stationär, vorstationär und ambulant

Schmerzambulanz

Art der Ambulanz: Vor- und nachstationäre Leistungen nach § 115a SGB V
 Erläuterung: Für die Vorstellung von Patienten sind spezielle Voraussetzungen notwendig

B-3.9 Ambulante Operationen nach § 115b SGB V

Trifft nicht zu bzw. entfällt.

B-3.10 Zulassung zum Durchgangs-Arztverfahren der Berufsgenossenschaft

- Ärztin oder Arzt mit ambulanter D-Arzt-Zulassung vorhanden
- stationäre BG-Zulassung

B-3.11 Personelle Ausstattung

B-3.11.1 Ärztinnen und Ärzte

Maßgebliche wöchentliche tarifliche Arbeitszeit: 40 Stunden

	Anzahl ¹
Ärztinnen und Ärzte insgesamt (ohne Belegärztinnen und Belegärzte)	43,49
– davon mit direktem Beschäftigungsverhältnis	43,49
– davon ohne direktes Beschäftigungsverhältnis	0
– davon stationäre Versorgung	43,49
– davon ambulante Versorgungsformen	0

	Anzahl ¹
Davon Fachärztinnen und Fachärzte	20,57
– davon mit direktem Beschäftigungsverhältnis	20,57
– davon ohne direktes Beschäftigungsverhältnis	0
– davon stationäre Versorgung	20,57
– davon ambulante Versorgungsformen	0

¹ Anzahl der Vollkräfte

Ärztliche Fachexpertise der Abteilung – Facharztbezeichnungen

Nr.	Facharztbezeichnung
AQ01	Anästhesiologie
AQ42	Neurologie

Ärztliche Fachexpertise der Abteilung – Zusatz-Weiterbildungen

Nr.	Zusatz-Weiterbildung
ZF15	Intensivmedizin
ZF28	Notfallmedizin
ZF30	Palliativmedizin
ZF42	Spezielle Schmerztherapie
ZF44	Sportmedizin

B-3.11.2 Pflegepersonal

Maßgebliche wöchentliche tarifliche Arbeitszeit:

38,5 Stunden

	Anzahl ¹	Ausbildungs- dauer
Gesundheits- und Krankenpflegerinnen und Gesundheits- und Kranken- pfleger	49,22	3 Jahre
– davon mit direktem Beschäftigungsverhältnis	49,22	
– davon ohne direktes Beschäftigungsverhältnis	0	
– davon stationäre Versorgung	47,34	
– davon ambulante Versorgungsformen	1,88	

	Anzahl ¹	Ausbildungs- dauer
Gesundheits- und Kinderkrankenpflegerinnen und Gesundheits- und Kinderkrankenpfleger	0,91	3 Jahre
– davon mit direktem Beschäftigungsverhältnis	0,91	
– davon ohne direktes Beschäftigungsverhältnis	0	
– davon stationäre Versorgung	0,91	
– davon ambulante Versorgungsformen	0	
Pflegeassistentinnen und Pflegeassistenten	1	2 Jahre
– davon mit direktem Beschäftigungsverhältnis	1	
– davon ohne direktes Beschäftigungsverhältnis	0	
– davon stationäre Versorgung	1	
– davon ambulante Versorgungsformen	0	
Medizinische Fachangestellte	2	3 Jahre
– davon mit direktem Beschäftigungsverhältnis	2	
– davon ohne direktes Beschäftigungsverhältnis	0	
– davon stationäre Versorgung	2	
– davon ambulante Versorgungsformen	0	

¹ Bei Beleghebammen und Belegentbindungspflegern ist die Anzahl der Personen, sonst die Anzahl der Vollkräfte angegeben

Pflegerische Fachexpertise der Abteilung – anerkannte Fachweiterbildungen

Nr.	Anerkannte Fachweiterbildungen/ zusätzliche akademische Abschlüsse
PQ01	Bachelor
PQ02	Diplom
PQ04	Intensiv- und Anästhesiepflege
PQ05	Leitung einer Station/eines Bereichs
PQ12	Notfallpflege
PQ20	Praxisanleitung

Pflegerische Fachexpertise der Abteilung – Zusatzqualifikationen

Nr.	Zusatzqualifikationen
ZP01	Basale Stimulation

Nr.	Zusatzqualifikationen
ZP04	Endoskopie/Funktionsdiagnostik
ZP05	Entlassungsmanagement
ZP08	Kinästhetik
ZP14	Schmerzmanagement
ZP24	Deeskalationstraining
ZP15	Stomamanagement
ZP16	Wundmanagement
ZP18	Dekubitusmanagement
ZP19	Sturzmanagement
ZP20	Palliative Care

B-4 Klinik für Allgemein-, Viszeral-, Thorax- und Gefäßchirurgie

B-4.1 Name der Organisationseinheit / Fachabteilung

Name:	Klinik für Allgemein-, Viszeral-, Thorax- und Gefäßchirurgie
Schlüssel:	Allgemeine Chirurgie (1500)
Art:	Hauptabteilung
Telefon:	040 / 2546 – 1402
Telefax:	040 / 2546 – 1405

Chefärztinnen und Chefarzte

Name:	Prof. Dr. med. Christian Müller
Funktion / Arbeitsschwerpunkt:	Chefarzt
Telefon:	040 / 2546 – 1402
E-Mail:	bruening.1chir@marienkrankenhaus.org
Straße:	Alfredstraße 9
PLZ / Ort:	22087 Hamburg

B-4.2 Zielvereinbarungen mit leitenden Ärztinnen und Ärzten

Das Krankenhaus hält sich bei der Vereinbarung von Verträgen mit leitenden Ärztinnen und Ärzten dieser Organisationseinheit/Fachabteilung an die Empfehlung der DKG nach § 135c SGB V:
Ja

B-4.3 Medizinische Leistungsangebote der Organisationseinheit / Fachabteilung

Trifft nicht zu bzw. entfällt.

B-4.4 [unbesetzt]

Die Abschnittsnummer B-[x].4 wurde vom G-BA nicht besetzt.

Die hier vormals anzugebenden Aspekte der Barrierefreiheit sind nun ausschließlich im Abschnitt [A-7 Aspekte der Barrierefreiheit](#) für den gesamten Standort anzugeben.

B-4.5 Fallzahlen der Organisationseinheit / Fachabteilung

Vollstationäre Fallzahl: 1.647

Teilstationäre Fallzahl: 0

B-4.6 Hauptdiagnosen nach ICD

Rang	ICD	Bezeichnung	Fallzahl
1	K80	Gallensteinleiden	188
2	K40	Leistenbruch (Hernie)	121
3	K35	Akute Blinddarmentzündung	109
4	K57	Krankheit des Dickdarms mit vielen kleinen Ausstülpungen der Schleimhaut – Divertikulose	86
5	L02	Abgekapselter eitriger Entzündungsherd (Abszess) in der Haut bzw. an einem oder mehreren Haaransätzen	69
6	K56	Darmverschluss (Ileus) ohne Eingeweidebruch	63
7	L05	Eitrige Entzündung in der Gesäßfalte durch eingewachsene Haare – Pilonidalsinus	56
8	K43	Bauchwandbruch (Hernie)	54
9	C34	Bronchialkrebs bzw. Lungenkrebs	53
10	K61	Abgekapselter eitriger Entzündungsherd (Abszess) im Bereich des Mastdarms bzw. Afters	52

B-4.7 Durchgeführte Prozeduren nach OPS

Rang	OPS	Bezeichnung	Anzahl
1	5-916	Vorübergehende Abdeckung von Weichteilverletzungen durch Haut bzw. Hautersatz	533
2	5-399	Sonstige Operation an Blutgefäßen	272
3	5-541	Operative Eröffnung der Bauchhöhle bzw. des dahinter liegenden Gewebes	229
4	5-511	Operative Entfernung der Gallenblase	200
5	8-190	Spezielle Verbandstechnik	197
6	1-631	Untersuchung der Speiseröhre und des Magens durch eine Spiegelung	179
7	1-651	Untersuchung des S-förmigen Abschnitts des Dickdarms durch eine Spiegelung	168

Rang	OPS	Bezeichnung	Anzahl
8	8-800	Übertragung (Transfusion) von Blut, roten Blutkörperchen bzw. Blutplättchen eines Spenders auf einen Empfänger	152
9	1-650	Untersuchung des Dickdarms durch eine Spiegelung – Koloskopie	151
10	5-469	Sonstige Operation am Darm	142
11	8-144	Einbringen eines Röhrchens oder Schlauchs in den Raum zwischen Lunge und Rippe zur Ableitung von Flüssigkeit (Drainage)	135

B-4.8 Ambulante Behandlungsmöglichkeiten

Privatsprechstunde

Art der Ambulanz: Privatambulanz
 Erläuterung: Prof. Dr. med. Christian Müller

Chirurgische Ambulanz

Art der Ambulanz: Vor- und nachstationäre Leistungen nach § 115a SGB V
 Erläuterung: Sprechstunde für Viszeral-,Thorax- und Gefäßchirurgie, Endoskopie, Proktologie und Stoma. Für die Vorstellung von Patienten ist ein Einweisungsschein erforderlich

Viszeralchirurgie

Art der Ambulanz: Vor- und nachstationäre Leistungen nach § 115a SGB V
 Erläuterung: Für die Vorstellung von Patienten ist ein Einweisungsschein erforderlich.
 Verantwortliche Ärzte: OÄ Dr. med. V. van Ackeren, OA Dr. med. B. Riefel, OA Dr. med. P. Bürgel

Thoraxchirurgie

Art der Ambulanz: Vor- und nachstationäre Leistungen nach § 115a SGB V
 Erläuterung: Für die Vorstellung von Patienten ist ein Einweisungsschein erforderlich.
 Verantwortliche Ärztin: OÄ Dr. med. V. van Ackeren

Interventionelle Endoskopie – KV Zulassung

Art der Ambulanz: Ermächtigung zur ambulanten Behandlung nach § 116 SGB V bzw. § 31a Absatz 1 Ärzte-ZV (besondere Untersuchungs- und Behandlungsmethoden oder Kenntnisse von Krankenhausärztinnen und Krankenhausärzten)

Erläuterung: Für die Vorstellung von Patienten ist ein Überweisungsschein durch Internisten, Allgemeinmediziner, Praktische Ärzte,(Kinder-) Chirurgen mit der Fachkunde Sigmoido-Koloskopie erforderlich. Die Überweisung muss persönlich auf Dr. Loske zur kurativen interventionellen Endoskopie ausgestellt sein.

Proktologische Erkrankungen

Art der Ambulanz: Vor- und nachstationäre Leistungen nach § 115a SGB V

Erläuterung: Für die Vorstellung von Patienten ist ein Einweisungsschein erforderlich.
Verantwortliche Ärzte: OA Dr. med G. Loske, OA Dr. med. W. Schulze

Stoma-Beratung

Art der Ambulanz: Vor- und nachstationäre Leistungen nach § 115a SGB V

Erläuterung: Für die Vorstellung von Patienten ist ein Einweisungsschein erforderlich.
Verantwortlicher Arzt: Dr. med. G. Loske

B-4.9 Ambulante Operationen nach § 115b SGB V

Rang	OPS	Bezeichnung	Anzahl
1	5-399	Sonstige Operation an Blutgefäßen	179
2	5-530	Operativer Verschluss eines Leistenbruchs (Hernie)	83
3	5-534	Operativer Verschluss eines Nabelbruchs (Hernie)	34
4	5-984	Operation unter Verwendung optischer Vergrößerungshilfen, z.B. Lupenbrille, Operationsmikroskop	33
5	5-932	Art des verwendeten Materials für Gewebeersatz und Gewebeverstärkung	17
6	9-984	Pflegebedürftigkeit	15
7	5-894	Operative Entfernung von erkranktem Gewebe an Haut bzw. Unterhaut	6
8 – 1	1-650	Untersuchung des Dickdarms durch eine Spiegelung – Koloskopie	4
8 – 2	1-653	Untersuchung des Enddarms durch eine Spiegelung	4
8 – 3	1-651	Untersuchung des S-förmigen Abschnitts des Dickdarms durch eine Spiegelung	4
11 – 1	5-930	Art des verpflanzten Materials	< 4
11 – 2	5-895	Ausgedehnte operative Entfernung von erkranktem Gewebe an Haut bzw. Unterhaut	< 4

Rang	OPS	Bezeichnung	Anzahl
11 – 3	9-999	Belegte und nicht belegte Schlüsselnummern	< 4
11 – 4	1-444	Entnahme einer Gewebeprobe (Biopsie) aus dem unteren Verdauungstrakt bei einer Spiegelung	< 4
11 – 5	1-502	Entnahme einer Gewebeprobe (Biopsie) aus Muskeln bzw. Weichteilen durch operativen Einschnitt	< 4
11 – 6	5-986	Operation mit kleinstmöglichem Einschnitt an der Haut und minimaler Gewebeerletzung (minimalinvasiv)	< 4
11 – 7	5-493	Operative Behandlung von Hämorrhoiden	< 4
11 – 8	5-401	Operative Entfernung einzelner Lymphknoten bzw. Lymphgefäße	< 4
11 – 9	5-452	Operative Entfernung oder Zerstörung von erkranktem Gewebe des Dickdarms	< 4
11 – 10	5-492	Operative Entfernung oder Zerstörung von erkranktem Gewebe im Bereich des Darmausganges	< 4
11 – 11	5-782	Operative Entfernung von erkranktem Knochengewebe	< 4
11 – 12	5-388	Operative Naht an Blutgefäßen	< 4
11 – 13	5-897	Operative Sanierung einer Steißbeinfistel (Sinus pilonidalis)	< 4
11 – 14	5-607	Operative(r) Einschnitt oder Entfernung von dem die Prostata umgebenden Gewebe	< 4
11 – 15	5-490	Operative(r) Einschnitt oder Entfernung von Gewebe im Bereich des Afters	< 4
11 – 16	5-850	Operativer Einschnitt an Muskeln, Sehnen bzw. deren Bindegewebs-hüllen	< 4
11 – 17	5-540	Operativer Einschnitt in die Bauchwand	< 4
11 – 18	5-780	Operativer Einschnitt in Knochengewebe bei einer keimfreien oder durch Krankheitserreger verunreinigten Knochenkrankheit	< 4
11 – 19	5-535	Operativer Verschluss eines Magenbruchs (Hernie)	< 4
11 – 20	5-536	Operativer Verschluss eines Narbenbruchs (Hernie)	< 4

Rang	OPS	Bezeichnung	Anzahl
11 – 21	5-531	Operativer Verschluss eines Schenkelbruchs (Hernie)	< 4
11 – 22	3-611	Röntgendarstellung der Venen in Hals und Brustkorb mit Kontrastmittel	< 4
11 – 23	5-349	Sonstige Operation am Brustkorb	< 4
11 – 24	5-469	Sonstige Operation am Darm	< 4
11 – 25	5-712	Sonstige operative Entfernung oder Zerstörung von erkranktem Gewebe der äußeren weiblichen Geschlechtsorgane	< 4
11 – 26	3-61x	Sonstige Röntgendarstellung von Venen mit Kontrastmittel	< 4
11 – 27	3-058	Ultraschall des Mastdarms (Rektum) mit Zugang über den After	< 4
11 – 28	1-631	Untersuchung der Speiseröhre und des Magens durch eine Spiegelung	< 4
11 – 29	5-995	Vorzeitiger Abbruch einer Operation (Operation nicht komplett durchgeführt)	< 4

B-4.10 Zulassung zum Durchgangs-Arztverfahren der Berufsgenossenschaft

- Ärztin oder Arzt mit ambulanter D-Arzt-Zulassung vorhanden
- stationäre BG-Zulassung

B-4.11 Personelle Ausstattung

B-4.11.1 Ärztinnen und Ärzte

Maßgebliche wöchentliche tarifliche Arbeitszeit:

40 Stunden

	Anzahl¹
Ärztinnen und Ärzte insgesamt (ohne Belegärztinnen und Belegärzte)	11,1
– davon mit direktem Beschäftigungsverhältnis	11,1
– davon ohne direktes Beschäftigungsverhältnis	0
– davon stationäre Versorgung	11,1
– davon ambulante Versorgungsformen	0
Davon Fachärztinnen und Fachärzte	8,23
– davon mit direktem Beschäftigungsverhältnis	8,23
– davon ohne direktes Beschäftigungsverhältnis	0
– davon stationäre Versorgung	8,23
– davon ambulante Versorgungsformen	0

¹ Anzahl der Vollkräfte

Ärztliche Fachexpertise der Abteilung – Facharztbezeichnungen

Nr.	Facharztbezeichnung
AQ06	Allgemeinchirurgie
AQ07	Gefäßchirurgie
AQ12	Thoraxchirurgie
AQ13	Viszeralchirurgie

Ärztliche Fachexpertise der Abteilung – Zusatz-Weiterbildungen

Nr.	Zusatz-Weiterbildung
ZF01	Ärztliches Qualitätsmanagement
ZF28	Notfallmedizin
ZF34	Proktologie

B-4.11.2 Pflegepersonal

Maßgebliche wöchentliche tarifliche Arbeitszeit:

38,5 Stunden

	Anzahl ¹	Ausbildungs- dauer
Gesundheits- und Krankenpflegerinnen und Gesundheits- und Kranken- pfleger	19,67	3 Jahre
– davon mit direktem Beschäftigungsverhältnis	19,67	
– davon ohne direktes Beschäftigungsverhältnis	0	
– davon stationäre Versorgung	18,67	
– davon ambulante Versorgungsformen	1	
Gesundheits- und Kinderkrankenpflegerinnen und Gesundheits- und Kinderkrankenpfleger	0,55	3 Jahre
– davon mit direktem Beschäftigungsverhältnis	0,55	
– davon ohne direktes Beschäftigungsverhältnis	0	
– davon stationäre Versorgung	0,55	
– davon ambulante Versorgungsformen	0	
Pflegeassistentinnen und Pflegeassistenten	1,47	2 Jahre
– davon mit direktem Beschäftigungsverhältnis	1,47	
– davon ohne direktes Beschäftigungsverhältnis	0	
– davon stationäre Versorgung	1,47	
– davon ambulante Versorgungsformen	0	
Krankenpflegehelferinnen und Krankenpflegehelfer	0,68	1 Jahr
– davon mit direktem Beschäftigungsverhältnis	0,68	
– davon ohne direktes Beschäftigungsverhältnis	0	
– davon stationäre Versorgung	0,68	
– davon ambulante Versorgungsformen	0	
Medizinische Fachangestellte	4,69	3 Jahre
– davon mit direktem Beschäftigungsverhältnis	4,69	
– davon ohne direktes Beschäftigungsverhältnis	0	
– davon stationäre Versorgung	3,74	
– davon ambulante Versorgungsformen	0,95	

¹ Bei Beleghebammen und Belegentbindungspflegern ist die Anzahl der Personen, sonst die Anzahl der Vollkräfte angegeben

Pflegerische Fachexpertise der Abteilung – anerkannte Fachweiterbildungen

Nr.	Anerkannte Fachweiterbildungen/ zusätzliche akademische Abschlüsse
PQ04	Intensiv- und Anästhesiepflege
PQ05	Leitung einer Station/eines Bereichs
PQ07	Pflege in der Onkologie
PQ12	Notfallpflege
PQ20	Praxisanleitung

Pflegerische Fachexpertise der Abteilung – Zusatzqualifikationen

Nr.	Zusatzqualifikationen
ZP01	Basale Stimulation
ZP02	Bobath
ZP05	Entlassungsmanagement
ZP08	Kinästhetik
ZP24	Deeskalationstraining
ZP25	Gerontopsychiatrie
ZP15	Stomamanagement
ZP16	Wundmanagement
ZP18	Dekubitusmanagement
ZP19	Sturzmanagement
ZP20	Palliative Care

B-5 Sektion Gefäßchirurgie

B-5.1 Name der Organisationseinheit / Fachabteilung

Name:	Sektion Gefäßchirurgie
Schlüssel:	Gefäßchirurgie (1800)
Art:	Hauptabteilung
Telefon:	040 / 2546 – 1454

Chefärztinnen und Chefarzte

Name:	Dr. med. Burkhard Riefel
Funktion / Arbeitsschwerpunkt:	Sektionsleiter Gefäßchirurgie
Telefon:	040 / 2546 – 1454
E-Mail:	riefel.chir@marienkrankenhaus.org
Straße:	Alfredstr. 9
PLZ / Ort:	22087 Hamburg

B-5.2 Zielvereinbarungen mit leitenden Ärztinnen und Ärzten

Das Krankenhaus hält sich bei der Vereinbarung von Verträgen mit leitenden Ärztinnen und Ärzten dieser Organisationseinheit/Fachabteilung an die Empfehlung der DKG nach § 135c SGB V:
Ja

B-5.3 Medizinische Leistungsangebote der Organisationseinheit / Fachabteilung

Trifft nicht zu bzw. entfällt.

B-5.4 [unbesetzt]

Die Abschnittsnummer B-[x].4 wurde vom G-BA nicht besetzt.

Die hier vormals anzugebenden Aspekte der Barrierefreiheit sind nun ausschließlich im Abschnitt [A-7 Aspekte der Barrierefreiheit](#) für den gesamten Standort anzugeben.

B-5.5 Fallzahlen der Organisationseinheit / Fachabteilung

Vollstationäre Fallzahl:	319
Teilstationäre Fallzahl:	0

B-5.6 Hauptdiagnosen nach ICD

Rang	ICD	Bezeichnung	Fallzahl
1	I70	Verkalkung der Schlagadern – Arteriosklerose	143
2	I71	Aussackung (Aneurysma) bzw. Aufspaltung der Wandschichten der Hauptschlagader	24
3	E11	Zuckerkrankheit, die nicht zwingend mit Insulin behandelt werden muss – Diabetes Typ-2	23
4	I74	Verschluss einer Schlagader durch ein Blutgerinnsel	22
5	I72	Sonstige Aussackung (Aneurysma) bzw. Aufspaltung der Wandschichten eines Blutgefäßes oder einer Herzkammer	17
6	T82	Komplikationen durch eingepflanzte Fremdteile wie Herzklappen oder Herzschrittmacher oder durch Verpflanzung von Gewebe im Herzen bzw. in den Blutgefäßen	15
7	L03	Eitrige, sich ohne klare Grenzen ausbreitende Entzündung in tiefer liegendem Gewebe – Phlegmone	12
8	I87	Sonstige Venenkrankheit	7
9	T87	Komplikationen, die bei der Wiedereinpflanzung bzw. Abtrennung von Körperteilen typisch sind	6
10 – 1	T81	Komplikationen bei ärztlichen Eingriffen	4
10 – 2	K55	Krankheit der Blutgefäße des Darms	4

B-5.7 Durchgeführte Prozeduren nach OPS

Rang	OPS	Bezeichnung	Anzahl
1	8-83b	Zusatzinformationen zu Materialien	418
2	8-836	Behandlung an einem Gefäß mit Zugang über einen Schlauch (Katheter)	140
3	5-381	Operative Entfernung eines Blutgerinnsels einschließlich der angrenzenden Innenwand einer Schlagader	111
4	5-896	Chirurgische Wundtoilette [Wunddebridement] mit Entfernung von erkranktem Gewebe an Haut und Unterhaut	84
5	5-380	Operative Eröffnung von Blutgefäßen bzw. Entfernung eines Blutgerinnsels	82

Rang	OPS	Bezeichnung	Anzahl
6	5-865	Operative Abtrennung (Amputation) von Teilen des Fußes oder des gesamten Fußes	60
7	5-984	Operation unter Verwendung optischer Vergrößerungshilfen, z.B. Lupenbrille, Operationsmikroskop	48
8	8-800	Übertragung (Transfusion) von Blut, roten Blutkörperchen bzw. Blutplättchen eines Spenders auf einen Empfänger	43
9	5-983	Erneute Operation	41
10	5-395	Operativer Verschluss einer Lücke in der Gefäßwand mit einem Haut- oder Kunststofflappen	39

B-5.8 Ambulante Behandlungsmöglichkeiten

Gefäßchirurgie

Art der Ambulanz: Vor- und nachstationäre Leistungen nach § 115a SGB V

Erläuterung: OA Dr. B. Riefel; für die Vorstellung von Patienten ist ein Einweisungsschein erforderlich.

B-5.9 Ambulante Operationen nach § 115b SGB V

Rang	OPS	Bezeichnung	Anzahl
1 – 1	5-392	Anlegen einer Verbindung (Shunt) zwischen einer Schlagader und einer Vene	< 4
1 – 2	5-930	Art des verpflanzten Materials	< 4
1 – 3	8-836	Behandlung an einem Gefäß mit Zugang über einen Schlauch (Katheter)	< 4
1 – 4	5-394	Erneute Operation nach einer Gefäßoperation	< 4
1 – 5	5-98e	Intraoperative Blutflussmessung in Gefäßen	< 4
1 – 6	5-380	Operative Eröffnung von Blutgefäßen bzw. Entfernung eines Blutgerinnsels	< 4
1 – 7	5-385	Operatives Verfahren zur Entfernung von Krampfadern aus dem Bein	< 4
1 – 8	9-984	Pflegebedürftigkeit	< 4
1 – 9	3-606	Röntgendarstellung der Schlagadern der Arme mit Kontrastmittel	< 4
1 – 10	5-399	Sonstige Operation an Blutgefäßen	< 4

B-5.10 Zulassung zum Durchgangs-Arztverfahren der Berufsgenossenschaft

- Ärztin oder Arzt mit ambulanter D-Arzt-Zulassung vorhanden
- stationäre BG-Zulassung

B-5.11 Personelle Ausstattung

B-5.11.1 Ärztinnen und Ärzte

Maßgebliche wöchentliche tarifliche Arbeitszeit: 40 Stunden

	Anzahl ¹
Ärztinnen und Ärzte insgesamt (ohne Belegärztinnen und Belegärzte)	3,5
– davon mit direktem Beschäftigungsverhältnis	3,5
– davon ohne direktes Beschäftigungsverhältnis	0
– davon stationäre Versorgung	3,5
– davon ambulante Versorgungsformen	0
Davon Fachärztinnen und Fachärzte	2,5
– davon mit direktem Beschäftigungsverhältnis	2,5
– davon ohne direktes Beschäftigungsverhältnis	0
– davon stationäre Versorgung	2,5
– davon ambulante Versorgungsformen	0

¹ Anzahl der Vollkräfte

Ärztliche Fachexpertise der Abteilung – Facharztbezeichnungen

Nr.	Facharztbezeichnung
AQ06	Allgemeinchirurgie
AQ07	Gefäßchirurgie
AQ12	Thoraxchirurgie
AQ13	Viszeralchirurgie

B-5.11.2 Pflegepersonal

Maßgebliche wöchentliche tarifliche Arbeitszeit: 38,5 Stunden

	Anzahl ¹	Ausbildungs- dauer
Gesundheits- und Krankenpflegerinnen und Gesundheits- und Kranken- pfleger	4,17	3 Jahre
– davon mit direktem Beschäftigungsverhältnis	4,17	
– davon ohne direktes Beschäftigungsverhältnis	0	
– davon stationäre Versorgung	4,17	
– davon ambulante Versorgungsformen	0	
Gesundheits- und Kinderkrankenpflegerinnen und Gesundheits- und Kinderkrankenpfleger	0,45	3 Jahre
– davon mit direktem Beschäftigungsverhältnis	0,45	
– davon ohne direktes Beschäftigungsverhältnis	0	
– davon stationäre Versorgung	0,45	
– davon ambulante Versorgungsformen	0	
Pflegeassistentinnen und Pflegeassistenten	0,13	2 Jahre
– davon mit direktem Beschäftigungsverhältnis	0,13	
– davon ohne direktes Beschäftigungsverhältnis	0	
– davon stationäre Versorgung	0,13	
– davon ambulante Versorgungsformen	0	
Krankenpflegehelferinnen und Krankenpflegehelfer	0,55	1 Jahr
– davon mit direktem Beschäftigungsverhältnis	0,55	
– davon ohne direktes Beschäftigungsverhältnis	0	
– davon stationäre Versorgung	0,55	
– davon ambulante Versorgungsformen	0	

¹ Bei Beleghebammen und Belegentbindungspflegern ist die Anzahl der Personen, sonst die Anzahl der Vollkräfte angegeben

Pflegerische Fachexpertise der Abteilung – anerkannte Fachweiterbildungen

Nr.	Anerkannte Fachweiterbildungen/ zusätzliche akademische Abschlüsse
PQ04	Intensiv- und Anästhesiepflege
PQ07	Pflege in der Onkologie
PQ20	Praxisanleitung

Pflegerische Fachexpertise der Abteilung – Zusatzqualifikationen

Nr.	Zusatzqualifikationen
ZP25	Gerontopsychiatrie
ZP16	Wundmanagement

Die Gefäßchirurgie ist eine eigenständige Fachabteilung und Teil der interdisziplinären Gefäßmedizin. Das Team der Sektion bietet in interdisziplinärer Zusammenarbeit, u.a. mit dem Institut für Diagnostische und Interventionelle Radiologie sowie der Klinik für Anästhesiologie, Intensivmedizin und Schmerztherapie eine an den Schweregrad der Erkrankung optimal angepasste Behandlung für Patienten an.

B-6 Klinik für Unfallchirurgie, Orthopädie und Handchirurgie

B-6.1 Name der Organisationseinheit / Fachabteilung

Name:	Klinik für Unfallchirurgie, Orthopädie und Handchirurgie
Schlüssel:	Unfallchirurgie (1600)
Art:	Hauptabteilung
Telefon:	040 / 2546 – 1502
Telefax:	040 / 2546 – 1500
E-Mail:	feil.uco@marienkrankenhaus.org

Chefärztinnen und Chefarzte

Name:	Dr. med. Roman Feil
Funktion / Arbeitsschwerpunkt:	Chefarzt
Telefon:	040 / 2546 – 1502
E-Mail:	feil.uco@marienkrankenhaus.org
Straße:	Alfredstraße 9
PLZ / Ort:	22087 Hamburg

B-6.2 Zielvereinbarungen mit leitenden Ärztinnen und Ärzten

Das Krankenhaus hält sich bei der Vereinbarung von Verträgen mit leitenden Ärztinnen und Ärzten dieser Organisationseinheit/Fachabteilung an die Empfehlung der DKG nach § 135c SGB V:
Ja

B-6.3 Medizinische Leistungsangebote der Organisationseinheit / Fachabteilung

Trifft nicht zu bzw. entfällt.

B-6.4 [unbesetzt]

Die Abschnittsnummer B-[x].4 wurde vom G-BA nicht besetzt.

Die hier vormals anzugebenden Aspekte der Barrierefreiheit sind nun ausschließlich im Abschnitt [A-7 Aspekte der Barrierefreiheit](#) für den gesamten Standort anzugeben.

B-6.5 Fallzahlen der Organisationseinheit / Fachabteilung

Vollstationäre Fallzahl: 2.237

Teilstationäre Fallzahl: 0

B-6.6 Hauptdiagnosen nach ICD

Rang	ICD	Bezeichnung	Fallzahl
1	S06	Verletzung des Schädelinneren	332
2	S00	Oberflächliche Verletzung des Kopfes	189
3	S52	Knochenbruch des Unterarmes	160
4	S42	Knochenbruch im Bereich der Schulter bzw. des Oberarms	129
5	S82	Knochenbruch des Unterschenkels, einschließlich des oberen Sprunggelenkes	116
6	S72	Knochenbruch des Oberschenkels	84
7	S32	Knochenbruch der Lendenwirbelsäule bzw. des Beckens	77
8	M80	Knochenbruch bei normaler Belastung aufgrund einer Verminderung der Knochendichte – Osteoporose	63
9	L03	Eitrige, sich ohne klare Grenzen ausbreitende Entzündung in tiefer liegendem Gewebe – Phlegmone	62
10	M17	Gelenkverschleiß (Arthrose) des Kniegelenkes	56

Die Klinik für Unfallchirurgie, Orthopädie und Handchirurgie ist gemeinsam mit der geriatrischen Klinik als Alterstraumatologisches Zentrum der DGU zertifiziert.

In enger interdisziplinärer Zusammenarbeit erfolgt nach der operativen Versorgung die administrative interne Verlegung zur Rehabilitation in die Geriatrie, über welche die Patienten schließlich entlassen werden.

Dadurch werden diese Patienten in der Darstellung des Qualitätsbericht der Geriatrie zugerechnet. Die hier dargestellten Fallzahlen unterschreiten den tatsächlichen Leistungsumfang der Klinik für Unfallchirurgie, Orthopädie in einer Anzahl von ca. 450 Fälle im Jahr. Die Fallzahlen der Klinik für Unfallchirurgie, Orthopädie und Handchirurgie und der Geriatrischen Klinik müssen also im Zusammenhang betrachtet werden.

B-6.7 Durchgeführte Prozeduren nach OPS

Rang	OPS	Bezeichnung	Anzahl
1	5-794	Operatives Einrichten (Reposition) eines mehrfachen Bruchs im Gelenkbereich eines langen Röhrenknochens und Befestigung der Knochenteile mit Hilfsmitteln wie Schrauben oder Platten	357
2 – 1	5-900	Einfacher operativer Verschluss der Haut bzw. der Unterhaut nach Verletzungen, z.B. mit einer Naht	169
2 – 2	5-916	Vorübergehende Abdeckung von Weichteilverletzungen durch Haut bzw. Hautersatz	169
4	5-896	Chirurgische Wundtoilette [Wunddebridement] mit Entfernung von erkranktem Gewebe an Haut und Unterhaut	158
5	5-820	Operatives Einsetzen eines künstlichen Hüftgelenks	156
6	8-800	Übertragung (Transfusion) von Blut, roten Blutkörperchen bzw. Blutplättchen eines Spenders auf einen Empfänger	151
7	5-811	Operation an der Gelenkinnenhaut durch eine Spiegelung	148
8	5-812	Operation am Gelenkknorpel bzw. an den knorpeligen Zwischenscheiben (Menisken) durch eine Spiegelung	147
9	8-98g	Komplexbehandlung bei Besiedelung oder Infektion mit nicht multi-resistenten isolationspflichtigen Erregern	136
10	5-850	Operativer Einschnitt an Muskeln, Sehnen bzw. deren Bindegewebs-hüllen	135
11	5-784	Operative Verpflanzung bzw. Umlagerung von Knochengewebe	134

B-6.8 Ambulante Behandlungsmöglichkeiten

Privatsprechstunde

Art der Ambulanz: Privatambulanz

Erläuterung: Dr. med. Roman Feil

D-Arzt Ambulanz

Art der Ambulanz: D-Arzt-/Berufsgenossenschaftliche Ambulanz

Erläuterung: Berufsgenossenschaftliches Heilverfahren von Arbeits- und Wegeunfällen, Rehabilitation, Begutachtungen

Arthrose | Endoprothesen-Zentrum

Art der Ambulanz: Vor- und nachstationäre Leistungen nach § 115a SGB V

Wirbelsäule und Rücken

Art der Ambulanz: Vor- und nachstationäre Leistungen nach § 115a SGB V

Erläuterung: Für die Vorstellung von Patienten ist ein Überweisungs- bzw. Einweisungsschein erforderlich

Osteosynthese | Wiederherstellungschirurgie

Art der Ambulanz: Vor- und nachstationäre Leistungen nach § 115a SGB V

Erläuterung: Für die Behandlung ist ein Einweisungsschein erforderlich. Stütz- und Bewegungsapparat

Sporttraumatologie / Arthroskopische Chirurgie

Art der Ambulanz: Vor- und nachstationäre Leistungen nach § 115a SGB V

Erläuterung: Für die Behandlung ist ein Einweisungsschein erforderlich

Handchirurgie

Art der Ambulanz: Vor- und nachstationäre Leistungen nach § 115a SGB V

Erläuterung: Für die Vorstellung von Patienten ist ein Überweisungs- bzw. Einweisungsschein erforderlich

Fußchirurgie

Art der Ambulanz: Vor- und nachstationäre Leistungen nach § 115a SGB V

Erläuterung: Für die Vorstellung von Patienten ist ein Einweisungsschein erforderlich.

B-6.9 Ambulante Operationen nach § 115b SGB V

Rang	OPS	Bezeichnung	Anzahl
1	5-812	Operation am Gelenkknorpel bzw. an den knorpeligen Zwischen-scheiben (Menisken) durch eine Spiegelung	261
2	5-811	Operation an der Gelenkinnenhaut durch eine Spiegelung	255
3	5-787	Entfernung von Hilfsmitteln, die zur Befestigung von Knochenteilen z.B. bei Brüchen verwendet wurden	235

Rang	OPS	Bezeichnung	Anzahl
4	5-056	Operation zur Lösung von Verwachsungen um einen Nerv bzw. zur Druckentlastung des Nervs oder zur Aufhebung der Nervenfunktion	179
5	5-984	Operation unter Verwendung optischer Vergrößerungshilfen, z.B. Lupenbrille, Operationsmikroskop	128
6	5-810	Operativer Eingriff an einem Gelenk durch eine Spiegelung	121
7	8-020	Behandlung durch Einspritzen von Medikamenten in Organe bzw. Gewebe oder Entfernung von Ergüssen z.B. aus Gelenken	109
8	5-840	Operation an den Sehnen der Hand	105
9	5-845	Operative Entfernung der Gelenkinnenhaut an der Hand	88
10	5-849	Sonstige Operation an der Hand	52
11	5-795	Operatives Einrichten (Reposition) eines einfachen Bruchs an kleinen Knochen	50

B-6.10 Zulassung zum Durchgangs-Arztverfahren der Berufsgenossenschaft

- Ärztin oder Arzt mit ambulanter D-Arzt-Zulassung vorhanden
- stationäre BG-Zulassung

B-6.11 Personelle Ausstattung

B-6.11.1 Ärztinnen und Ärzte

Maßgebliche wöchentliche tarifliche Arbeitszeit:

40 Stunden

	Anzahl ¹
Ärztinnen und Ärzte insgesamt (ohne Belegärztinnen und Belegärzte)	14,7
– davon mit direktem Beschäftigungsverhältnis	14,7
– davon ohne direktes Beschäftigungsverhältnis	0
– davon stationäre Versorgung	14,7
– davon ambulante Versorgungsformen	0

	Anzahl¹
Davon Fachärztinnen und Fachärzte	8,14
– davon mit direktem Beschäftigungsverhältnis	8,14
– davon ohne direktes Beschäftigungsverhältnis	0
– davon stationäre Versorgung	8,14
– davon ambulante Versorgungsformen	0

¹ Anzahl der Vollkräfte

Ärztliche Fachexpertise der Abteilung – Facharztbezeichnungen

Nr.	Facharztbezeichnung
AQ06	Allgemeinchirurgie
AQ10	Orthopädie und Unfallchirurgie

Ärztliche Fachexpertise der Abteilung – Zusatz-Weiterbildungen

Nr.	Zusatz-Weiterbildung
ZF12	Handchirurgie
ZF28	Notfallmedizin
ZF72	Physikalische Therapie
ZF38	Röntgendiagnostik – fachgebunden –
ZF41	Spezielle Orthopädische Chirurgie
ZF43	Spezielle Unfallchirurgie
ZF44	Sportmedizin

B-6.11.2 Pflegepersonal

Maßgebliche wöchentliche tarifliche Arbeitszeit:

38,5 Stunden

	Anzahl ¹	Ausbildungs- dauer
Gesundheits- und Krankenpflegerinnen und Gesundheits- und Kranken- pfleger	18,94	3 Jahre
– davon mit direktem Beschäftigungsverhältnis	18,94	
– davon ohne direktes Beschäftigungsverhältnis	0	
– davon stationäre Versorgung	18,94	
– davon ambulante Versorgungsformen	0	
Altenpflegerinnen und Altenpfleger	0,11	3 Jahre
– davon mit direktem Beschäftigungsverhältnis	0,11	
– davon ohne direktes Beschäftigungsverhältnis	0	
– davon stationäre Versorgung	0,11	
– davon ambulante Versorgungsformen	0	
Pflegeassistentinnen und Pflegeassistenten	1,52	2 Jahre
– davon mit direktem Beschäftigungsverhältnis	1,52	
– davon ohne direktes Beschäftigungsverhältnis	0	
– davon stationäre Versorgung	1,52	
– davon ambulante Versorgungsformen	0	
Medizinische Fachangestellte	7,05	3 Jahre
– davon mit direktem Beschäftigungsverhältnis	7,05	
– davon ohne direktes Beschäftigungsverhältnis	0	
– davon stationäre Versorgung	2,5	
– davon ambulante Versorgungsformen	4,55	

¹ Bei Beleghebammen und Belegentbindungspflegern ist die Anzahl der Personen, sonst die Anzahl der Vollkräfte angegeben

Pflegerische Fachexpertise der Abteilung – anerkannte Fachweiterbildungen

Nr.	Anerkannte Fachweiterbildungen/ zusätzliche akademische Abschlüsse
PQ05	Leitung einer Station/eines Bereichs
PQ08	Pflege im Operationsdienst
PQ20	Praxisanleitung

Pflegerische Fachexpertise der Abteilung – Zusatzqualifikationen

Nr.	Zusatzqualifikationen
ZP01	Basale Stimulation
ZP02	Bobath
ZP05	Entlassungsmanagement
ZP08	Kinästhetik
ZP13	Qualitätsmanagement
ZP14	Schmerzmanagement
ZP16	Wundmanagement
ZP18	Dekubitusmanagement
ZP19	Sturzmanagement
ZP20	Palliative Care

B-7 Frauenklinik (Op. Gynäkologie und Geburtshilfe)

B-7.1 Name der Organisationseinheit / Fachabteilung

Name: Frauenklinik (Op. Gynäkologie und Geburtshilfe)
Schlüssel: Frauenheilkunde und Geburtshilfe (2400)
Art: Hauptabteilung
Telefon: 040 / 2546 – 1602

Chefärztinnen und Chefarzte

Name: MD (AssiutUniversity) Ahmed Farouk Abdel-Kawi
Funktion / Arbeitsschwerpunkt: Chefarzt Operative Gynäkologie
Telefon: 040 / 2546 – 1602
E-Mail: abdelkawi.frauen@marienkrankenhaus.org
Straße: Alfredstraße 9
PLZ / Ort: 22087 Hamburg

Name: Dr. med. Oliver Heine
Funktion / Arbeitsschwerpunkt: Chefarzt Geburtshilfe, Perinatalmedizin
Telefon: 040 / 2546 – 1662
E-Mail: heine.frauen@marienkrankenhaus.org
Straße: Alfredstraße 9
PLZ / Ort: 22087 Hamburg

B-7.2 Zielvereinbarungen mit leitenden Ärztinnen und Ärzten

Das Krankenhaus hält sich bei der Vereinbarung von Verträgen mit leitenden Ärztinnen und Ärzten dieser Organisationseinheit/Fachabteilung an die Empfehlung der DKG nach § 135c SGB V:
Ja

B-7.3 Medizinische Leistungsangebote der Organisationseinheit / Fachabteilung

Trifft nicht zu bzw. entfällt.

B-7.4 [unbesetzt]

Die Abschnittsnummer B-[x].4 wurde vom G-BA nicht besetzt.

Die hier vormals anzugebenden Aspekte der Barrierefreiheit sind nun ausschließlich im Abschnitt [A-7 Aspekte der Barrierefreiheit](#) für den gesamten Standort anzugeben.

B-7.5 Fallzahlen der Organisationseinheit / Fachabteilung

Vollstationäre Fallzahl: 9.072

Teilstationäre Fallzahl: 0

B-7.6 Hauptdiagnosen nach ICD

Rang	ICD	Bezeichnung	Fallzahl
1	Z38	Neugeborene	2.764
2	O80	Normale Geburt eines Kindes	1.383
3	O82	Geburt eines Kindes durch Kaiserschnitt	1.225
4	O81	Geburt eines Kindes mit Zange oder Saugglocke	276
5	P07	Störung aufgrund kurzer Schwangerschaftsdauer oder niedrigem Geburtsgewicht	217
6	O60	Vorzeitige Wehen und Entbindung	199
7	C50	Brustkrebs	196
8	D25	Gutartiger Tumor der Gebärmuttermuskulatur	184
9	O26	Betreuung der Mutter bei sonstigen Zuständen, die vorwiegend mit der Schwangerschaft verbunden sind	183
10 – 1	N83	Nichtentzündliche Krankheit des Eierstocks, des Eileiters bzw. der Gebärmutterbänder	143
10 – 2	O47	Wehen, die nicht zur Eröffnung des Muttermundes beitragen – Unnütze Wehen	143

B-7.7 Durchgeführte Prozeduren nach OPS

Rang	OPS	Bezeichnung	Anzahl
1	9-262	Versorgung eines Neugeborenen nach der Geburt	3.176
2	5-749	Sonstiger Kaiserschnitt	1.578

Rang	OPS	Bezeichnung	Anzahl
3	5-758	Wiederherstellende Operation an den weiblichen Geschlechtsorganen nach Dammriss während der Geburt	1.389
4	9-260	Überwachung und Betreuung einer normalen Geburt	1.161
5	9-261	Überwachung und Betreuung einer Geburt mit erhöhter Gefährdung für Mutter oder Kind	321
6	5-728	Operative Entbindung durch die Scheide mittels Saugglocke	301
7	5-740	Klassischer Kaiserschnitt	289
8	3-100	Röntgendarstellung der Brustdrüse	223
9	5-651	Operative Entfernung oder Zerstörung von Gewebe des Eierstocks	199
10	5-704	Operative Raffung der Scheidenwand bzw. Straffung des Beckenbodens mit Zugang durch die Scheide	183
11	5-738	Erweiterung des Scheideneingangs durch Dammschnitt während der Geburt mit anschließender Naht	170

B-7.8 Ambulante Behandlungsmöglichkeiten

Privatsprechstunde Gynäkologie

Art der Ambulanz: Privatambulanz

Erläuterung: MD, MSc, MBCh Assiut-Universität Ägypten Ahmed Farouk Abdel-Kawi

Gynäkologische Ambulanz

Art der Ambulanz: Vor- und nachstationäre Leistungen nach § 115a SGB V

Erläuterung: MD, MSc, MBCh Assiut-Universität Ägypten Ahmed Farouk Abdel-Kawi

Brustzentrum | Sprechstunde für gynäkologische Tumore

Art der Ambulanz: Richtlinie über die ambulante Behandlung im Krankenhaus nach § 116b SGB V

Erläuterung: Für die Vorstellung von Patienten ist ein Einweisungsschein erforderlich

Gynäkologisches Krebszentrum | Sprechstunde für gynäkologische Tumore

Art der Ambulanz: Richtlinie über die ambulante spezialfachärztliche Versorgung nach § 116b SGB V

Erläuterung: Für die Vorstellung von Patienten ist ein Überweisungsschein erforderlich

Urogynäkologie

Art der Ambulanz: Vor- und nachstationäre Leistungen nach § 115a SGB V
Erläuterung: Urogynäkologische Sprechstunde. Für die Vorstellung von Patienten ist ein Einweisungsschein erforderlich

Dysplasie

Art der Ambulanz: Vor- und nachstationäre Leistungen nach § 115a SGB V
Erläuterung: Untersuchung von Zellveränderungen, Untersuchung der Portiooberfläche mittels Kolposkopie. Gegebenenfalls zytologische Abstriche, bakteriologische Abstriche oder Abstriche zum HPV- Nachweis

Endometriose

Art der Ambulanz: Vor- und nachstationäre Leistungen nach § 115a SGB V

Myome und minimal-invasive Chirurgie (MIC)

Art der Ambulanz: Vor- und nachstationäre Leistungen nach § 115a SGB V

Privatsprechstunde Geburtshilfe

Art der Ambulanz: Privatambulanz
Erläuterung: Dr. med. Oliver Heine

Kreißsaal Ambulanz

Art der Ambulanz: Notfallambulanz (24 Stunden)
Erläuterung: Anmeldung zur Entbindung, Für die Vorstellung von Patienten ist ein Überweisungsschein erforderlich

Pränataldiagnostik und spezielle gynäkologische Ultraschall Diagnostik

Art der Ambulanz: Ermächtigung zur ambulanten Behandlung nach § 116 SGB V bzw. § 31a Absatz 1 Ärzte-ZV (besondere Untersuchungs- und Behandlungsmethoden oder Kenntnisse von Krankenhausärztinnen und Krankenhausärzten)
Erläuterung: Frühultraschall, Fehlbildungsdiagnostik- und ausschluss, Echokardiographie, versch. Sonographien. Für die Vorstellung von Patienten ist ein Überweisungsschein erforderlich eines Gynäko-logen erforderlich

Spezielle Geburtshilfe

Art der Ambulanz: Vor- und nachstationäre Leistungen nach § 115a SGB V

Erläuterung: Beratung und Betreuung bei Schwangerschafts- und Geburtskomplikationen

B-7.9 Ambulante Operationen nach § 115b SGB V

Rang	OPS	Bezeichnung	Anzahl
1	5-690	Operative Zerstörung des oberen Anteils der Gebärmutter-schleimhaut – Ausschabung	348
2	1-672	Untersuchung der Gebärmutter durch eine Spiegelung	309
3	1-100	Klinische Untersuchung in Vollnarkose	203
4	1-471	Entnahme einer Gewebeprobe (Biopsie) aus der Gebärmutter-schleimhaut ohne operativen Einschnitt	99
5	5-870	Operative brusterhaltende Entfernung von Brustdrüsengewebe ohne Entfernung von Achsellymphknoten	62
6 – 1	1-472	Entnahme einer Gewebeprobe (Biopsie) aus dem Gebärmutterhals ohne operativen Einschnitt	54
6 – 2	5-651	Operative Entfernung oder Zerstörung von Gewebe des Eierstocks	54
8	1-694	Untersuchung des Bauchraums bzw. seiner Organe durch eine Spiegelung	46
9	5-681	Operative Entfernung und Zerstörung von erkranktem Gewebe der Gebärmutter	40
10 – 1	5-711	Operation an der Scheidenvorhofdrüse (Bartholin-Drüse)	39
10 – 2	5-671	Operative Entnahme einer kegelförmigen Gewebeprobe aus dem Gebärmutterhals	39

B-7.10 Zulassung zum Durchgangs-Arztverfahren der Berufsgenossenschaft

- Ärztin oder Arzt mit ambulanter D-Arzt-Zulassung vorhanden
- stationäre BG-Zulassung

B-7.11 Personelle Ausstattung

B-7.11.1 Ärztinnen und Ärzte

Maßgebliche wöchentliche tarifliche Arbeitszeit:

40 Stunden

	Anzahl ¹
Ärztinnen und Ärzte insgesamt (ohne Belegärztinnen und Belegärzte)	26,98
– davon mit direktem Beschäftigungsverhältnis	26,98
– davon ohne direktes Beschäftigungsverhältnis	0
– davon stationäre Versorgung	26,98
– davon ambulante Versorgungsformen	0
Davon Fachärztinnen und Fachärzte	9,86
– davon mit direktem Beschäftigungsverhältnis	9,86
– davon ohne direktes Beschäftigungsverhältnis	0
– davon stationäre Versorgung	9,86
– davon ambulante Versorgungsformen	0

¹ Anzahl der Vollkräfte

Ärztliche Fachexpertise der Abteilung – Facharztbezeichnungen

Nr.	Facharztbezeichnung
AQ14	Frauenheilkunde und Geburtshilfe
AQ16	Frauenheilkunde und Geburtshilfe, SP Gynäkologische Onkologie
AQ17	Frauenheilkunde und Geburtshilfe, SP Spezielle Geburtshilfe und Perinatalmedizin

Ärztliche Fachexpertise der Abteilung – Zusatz-Weiterbildungen

Nr.	Zusatz-Weiterbildung
ZF25	Medikamentöse Tumortherapie
ZF30	Palliativmedizin

B-7.11.2 Pflegepersonal

Maßgebliche wöchentliche tarifliche Arbeitszeit:

38,5 Stunden

	Anzahl ¹	Ausbildungs- dauer
Gesundheits- und Krankenpflegerinnen und Gesundheits- und Kranken- pfleger	29,17	3 Jahre
– davon mit direktem Beschäftigungsverhältnis	29,17	
– davon ohne direktes Beschäftigungsverhältnis	0	
– davon stationäre Versorgung	29,17	
– davon ambulante Versorgungsformen	0	
Gesundheits- und Kinderkrankenpflegerinnen und Gesundheits- und Kinderkrankenpfleger	9,68	3 Jahre
– davon mit direktem Beschäftigungsverhältnis	9,68	
– davon ohne direktes Beschäftigungsverhältnis	0	
– davon stationäre Versorgung	9,68	
– davon ambulante Versorgungsformen	0	
Altenpflegerinnen und Altenpfleger	0,65	3 Jahre
– davon mit direktem Beschäftigungsverhältnis	0,65	
– davon ohne direktes Beschäftigungsverhältnis	0	
– davon stationäre Versorgung	0,65	
– davon ambulante Versorgungsformen	0	
Hebammen und Entbindungspfleger	39,99	3 Jahre
– davon mit direktem Beschäftigungsverhältnis	39,99	
– davon ohne direktes Beschäftigungsverhältnis	0	
– davon stationäre Versorgung	38,19	
– davon ambulante Versorgungsformen	1,8	
Beleghebammen und Belegentbindungspfleger	0	
Medizinische Fachangestellte	20,11	3 Jahre
– davon mit direktem Beschäftigungsverhältnis	20,11	
– davon ohne direktes Beschäftigungsverhältnis	0	
– davon stationäre Versorgung	6,49	
– davon ambulante Versorgungsformen	13,62	

¹ Bei Beleghebammen und Belegentbindungspflegern ist die Anzahl der Personen, sonst die Anzahl der Vollkräfte angegeben

Pflegerische Fachexpertise der Abteilung – anerkannte Fachweiterbildungen

Nr.	Anerkannte Fachweiterbildungen/ zusätzliche akademische Abschlüsse
PQ01	Bachelor
PQ05	Leitung einer Station/eines Bereichs
PQ06	Master
PQ07	Pflege in der Onkologie
PQ08	Pflege im Operationsdienst
PQ15	Familien-, Gesundheits- und Kinderkrankenpflege
PQ16	Familienhebamme und Familienentbindungspfleger
PQ20	Praxisanleitung

Pflegerische Fachexpertise der Abteilung – Zusatzqualifikationen

Nr.	Zusatzqualifikationen
ZP01	Basale Stimulation
ZP05	Entlassungsmanagement
ZP07	Geriatric
ZP08	Kinästhetik
ZP14	Schmerzmanagement
ZP23	Breast Care Nurse
ZP28	Still- und Laktationsberatung
ZP16	Wundmanagement
ZP18	Dekubitusmanagement
ZP19	Sturzmanagement
ZP20	Palliative Care

B-8 Klinik für HNO-Heilkunde, Kopf-, Hals- und Plastische Gesichtschirurgie

B-8.1 Name der Organisationseinheit / Fachabteilung

Name:	Klinik für HNO-Heilkunde, Kopf-, Hals- und Plastische Gesichtschirurgie
Schlüssel:	Hals-, Nasen-, Ohrenheilkunde (2600)
Art:	Hauptabteilung
Telefon:	040 / 2546 – 2302

Chefärztinnen und Chefarzte

Name:	Prof. Dr. med. Adrian Münscher
Funktion / Arbeitsschwerpunkt:	Chefarzt
Telefon:	040 / 2546 – 2302
E-Mail:	muenscher.hno@marienkrankenhaus.org
Straße:	Alfredstraße 9
PLZ / Ort:	22087 Hamburg

B-8.2 Zielvereinbarungen mit leitenden Ärztinnen und Ärzten

Das Krankenhaus hält sich bei der Vereinbarung von Verträgen mit leitenden Ärztinnen und Ärzten dieser Organisationseinheit/Fachabteilung an die Empfehlung der DKG nach § 135c SGB V:
Ja

B-8.3 Medizinische Leistungsangebote der Organisationseinheit / Fachabteilung

Trifft nicht zu bzw. entfällt.

B-8.4 [unbesetzt]

Die Abschnittsnummer B-[x].4 wurde vom G-BA nicht besetzt.

Die hier vormals anzugebenden Aspekte der Barrierefreiheit sind nun ausschließlich im Abschnitt [A-7 Aspekte der Barrierefreiheit](#) für den gesamten Standort anzugeben.

B-8.5 Fallzahlen der Organisationseinheit / Fachabteilung

Vollstationäre Fallzahl: 3.911

Teilstationäre Fallzahl: 0

B-8.6 Hauptdiagnosen nach ICD

Rang	ICD	Bezeichnung	Fallzahl
1	J35	Anhaltende (chronische) Krankheit der Gaumen- bzw. Rachenmandeln	713
2	J34	Sonstige Krankheit der Nase bzw. der Nasennebenhöhlen	508
3	J32	Anhaltende (chronische) Nasennebenhöhlenentzündung	409
4	J38	Krankheit der Stimmlippen bzw. des Kehlkopfes	158
5	D11	Gutartiger Tumor der großen Speicheldrüsen	135
6	J36	Abgekapselter eitriger Entzündungsherd (Abszess) in Umgebung der Mandeln	115
7	R04	Blutung aus den Atemwegen	109
8	H66	Eitrige bzw. andere Form der Mittelohrentzündung	101
9	K14	Krankheit der Zunge	93
10	H81	Störung des Gleichgewichtsorgans	77
11	C32	Kehlkopfkrebs	70
12	H71	Eitrige Entzündung des Mittelohrs mit Zerstörung von Knochen und fortschreitender Schwerhörigkeit – Cholesteatom	64

B-8.7 Prozeduren nach OPS

B-8.7.1 Durchgeführte Prozeduren nach OPS

Rang	OPS	Bezeichnung	Anzahl
1	5-215	Operation an der unteren Nasenmuschel	997
2	5-281	Operative Entfernung der Gaumenmandeln (ohne Entfernung der Rachenmandel) – Tonsillektomie ohne Adenotomie	805
3	1-611	Untersuchung des Rachens durch eine Spiegelung	682
4	5-214	Operative Entfernung bzw. Wiederherstellung der Nasenscheidewand	674
5	1-630	Untersuchung der Speiseröhre durch eine Spiegelung	476
6	1-610	Untersuchung des Kehlkopfes durch eine Spiegelung	398

Rang	OPS	Bezeichnung	Anzahl
7	5-285	Operative Entfernung der Rachenmandeln bzw. ihrer Wucherungen (ohne Entfernung der Gaumenmandeln)	382
8	5-292	Operative Entfernung oder Zerstörung von erkranktem Gewebe des Rachens	362
9	5-200	Operativer Einschnitt in das Trommelfell	346
10	5-224	Operation an mehreren Nasennebenhöhlen	274
11	5-222	Operation am Siebbein bzw. an der Keilbeinhöhle	262

B-8.7.2 Weitere Kompetenzprozeduren

OPS	Bezeichnung	Anzahl
5-262.0	Operative Entfernung einer Speicheldrüse, partiell	188
5-195.a	Operativer Verschluss des Trommelfells oder wiederherstellende Operation an den Gehörknöchelchen: Tympanoplastik mit Attikotomie oder Attikotomie	160
5-221.6	Operation an der Kieferhöhle: Endonasal	134
5-223.5	Operation an der Stirnhöhle: Endonasale Stirnhöhlenoperation	54
5-197	Operativer Einsatz einer Steigbügelprothese	37
5-319.9	Sonstige Operation an Kehlkopf bzw. Luftröhre: Einlegen oder Wechsel einer Stimmprothese	36
5-204.3	Wiederherstellende Operation am Mittelohr: Erweiterungsplastik des Gehörgangs oder Radikalhöhleneingangs	34
5-181	Operative Entfernung oder Zerstörung von erkranktem Gewebe des äußeren Ohres	33
5-273	Operativer Einschnitt, Entfernung oder Zerstörung von erkranktem Gewebe in der Mundhöhle	33
5-272	Operative Entfernung oder Zerstörung des (erkrankten) harten bzw. weichen Gaumens	26
5-315	Wiederherstellende Operation am Kehlkopf	23
5-209.2	Sonstige Operation am Mittel- bzw. Innenohr: Einführung eines Kochlea-implantates	14
5-059.c7	Implantation eines Neurostimulators zur Stimulation des peripheren Nervensystems mit Implantation einer Neurostimulationselektrode: System zur Hypoglossusnerv-Stimulation	9

B-8.8 Ambulante Behandlungsmöglichkeiten

Privatsprechstunde

Art der Ambulanz: Privatambulanz
 Erläuterung: Prof. Dr. med. Adrian Münscher

Ohr-Chirurgie

Art der Ambulanz: Vor- und nachstationäre Leistungen nach § 115a SGB V
 Erläuterung: Für die Vorstellung von Patienten ist ein Einweisungsschein erforderlich.

Plastische Gesichtschirurgie

Art der Ambulanz: Vor- und nachstationäre Leistungen nach § 115a SGB V
 Erläuterung: Für die Vorstellung von Patienten ist ein Einweisungsschein erforderlich.

Sprechstunde für Tumoren des Kopf- und Halsbereiches (§ 116b-Ambulanz)

Art der Ambulanz: Richtlinie über die ambulante Behandlung im Krankenhaus nach § 116b SGB V
 Erläuterung: Prof. Dr. med. Adrian Münscher: Für die Vorstellung von Patienten ist ein Überweisungsschein erforderlich (auch durch Zahnärzte)

Cochlea Implantat Sprechstunde

Art der Ambulanz: Vor- und nachstationäre Leistungen nach § 115a SGB V
 Erläuterung: Für die Vorstellung von Patienten ist ein Einweisungsschein erforderlich.

Sprechstunde für schlafbezogene Atmungsstörung und Zungenschrittmacher

Art der Ambulanz: Vor- und nachstationäre Leistungen nach § 115a SGB V
 Erläuterung: Für die Vorstellung von Patienten ist ein Einweisungsschein erforderlich.

B-8.9 Ambulante Operationen nach § 115b SGB V

Rang	OPS	Bezeichnung	Anzahl
1	5-200	Operativer Einschnitt in das Trommelfell	405
2	5-285	Operative Entfernung der Rachenmandeln bzw. ihrer Wucherungen (ohne Entfernung der Gaumenmandeln)	257
3	5-215	Operation an der unteren Nasenmuschel	242

Rang	OPS	Bezeichnung	Anzahl
4	5-216	Operatives Einrichten (Reposition) eines Nasenbruchs	104
5	8-020	Behandlung durch Einspritzen von Medikamenten in Organe bzw. Gewebe oder Entfernung von Ergüssen z.B. aus Gelenken	101
6	5-184	Operative Korrektur absteigender Ohren	73
7	5-273	Operativer Einschnitt, Entfernung oder Zerstörung von erkranktem Gewebe in der Mundhöhle	47
8	1-502	Entnahme einer Gewebeprobe (Biopsie) aus Muskeln bzw. Weichteilen durch operativen Einschnitt	45
9	1-611	Untersuchung des Rachens durch eine Spiegelung	37
10	5-212	Operative Entfernung oder Zerstörung von erkranktem Gewebe der Nase	28
11	5-250	Operativer Einschnitt, Entfernung oder Zerstörung von erkranktem Gewebe der Zunge	27

B-8.10 Zulassung zum Durchgangs-Arztverfahren der Berufsgenossenschaft

- Ärztin oder Arzt mit ambulanter D-Arzt-Zulassung vorhanden
- stationäre BG-Zulassung

B-8.11 Personelle Ausstattung

B-8.11.1 Ärztinnen und Ärzte

Maßgebliche wöchentliche tarifliche Arbeitszeit:

40 Stunden

	Anzahl ¹
Ärztinnen und Ärzte insgesamt (ohne Belegärztinnen und Belegärzte)	14,58
– davon mit direktem Beschäftigungsverhältnis	14,58
– davon ohne direktes Beschäftigungsverhältnis	0
– davon stationäre Versorgung	14,58
– davon ambulante Versorgungsformen	0

	Anzahl ¹
Davon Fachärztinnen und Fachärzte	9
– davon mit direktem Beschäftigungsverhältnis	9
– davon ohne direktes Beschäftigungsverhältnis	0
– davon stationäre Versorgung	9
– davon ambulante Versorgungsformen	0

¹ Anzahl der Vollkräfte

Ärztliche Fachexpertise der Abteilung – Facharztbezeichnungen

Nr.	Facharztbezeichnung
AQ18	Hals-Nasen-Ohrenheilkunde

Ärztliche Fachexpertise der Abteilung – Zusatz-Weiterbildungen

Nr.	Zusatz-Weiterbildung
ZF03	Allergologie
ZF33	Plastische Operationen

B-8.11.2 Pflegepersonal

Maßgebliche wöchentliche tarifliche Arbeitszeit: 38,5 Stunden

	Anzahl ¹	Ausbildungs- dauer
Gesundheits- und Krankenpflegerinnen und Gesundheits- und Krankenpfleger	28,96	3 Jahre
– davon mit direktem Beschäftigungsverhältnis	28,96	
– davon ohne direktes Beschäftigungsverhältnis	0	
– davon stationäre Versorgung	27,19	
– davon ambulante Versorgungsformen	1,77	
Gesundheits- und Kinderkrankenpflegerinnen und Gesundheits- und Kinderkrankenpfleger	2,44	3 Jahre
– davon mit direktem Beschäftigungsverhältnis	2,44	
– davon ohne direktes Beschäftigungsverhältnis	0	
– davon stationäre Versorgung	2,44	
– davon ambulante Versorgungsformen	0	

	Anzahl ¹	Ausbildungs- dauer
Altenpflegerinnen und Altenpfleger	0,59	3 Jahre
– davon mit direktem Beschäftigungsverhältnis	0,59	
– davon ohne direktes Beschäftigungsverhältnis	0	
– davon stationäre Versorgung	0,53	
– davon ambulante Versorgungsformen	0,06	
Pflegeassistentinnen und Pflegeassistenten	0,98	2 Jahre
– davon mit direktem Beschäftigungsverhältnis	0,98	
– davon ohne direktes Beschäftigungsverhältnis	0	
– davon stationäre Versorgung	0,98	
– davon ambulante Versorgungsformen	0	
Operationstechnische Assistentinnen und Operationstechnische Assistenten	1,72	3 Jahre
– davon mit direktem Beschäftigungsverhältnis	1,72	
– davon ohne direktes Beschäftigungsverhältnis	0	
– davon stationäre Versorgung	1,72	
– davon ambulante Versorgungsformen	0	
Medizinische Fachangestellte	6,19	3 Jahre
– davon mit direktem Beschäftigungsverhältnis	6,19	
– davon ohne direktes Beschäftigungsverhältnis	0	
– davon stationäre Versorgung	0,24	
– davon ambulante Versorgungsformen	5,95	

¹ Bei Beleghebammen und Belegentbindungspflegern ist die Anzahl der Personen, sonst die Anzahl der Vollkräfte angegeben

Pflegerische Fachexpertise der Abteilung – anerkannte Fachweiterbildungen

Nr.	Anerkannte Fachweiterbildungen/ zusätzliche akademische Abschlüsse
PQ04	Intensiv- und Anästhesiepflege
PQ05	Leitung einer Station/eines Bereichs
PQ07	Pflege in der Onkologie
PQ08	Pflege im Operationsdienst
PQ20	Praxisanleitung

Pflegerische Fachexpertise der Abteilung – Zusatzqualifikationen

Nr.	Zusatzqualifikationen
ZP01	Basale Stimulation
ZP05	Entlassungsmanagement
ZP08	Kinästhetik
ZP14	Schmerzmanagement
ZP15	Stomamanagement
ZP16	Wundmanagement
ZP19	Sturzmanagement
ZP20	Palliative Care

B-9 Zentrum Innere Medizin | Hämatologie und Onkologie

B-9.1 Name der Organisationseinheit / Fachabteilung

Name:	Zentrum Innere Medizin Hämatologie und Onkologie
Schlüssel:	Innere Medizin (0100) Hämatologie und internistische Onkologie (0500)
Art:	Hauptabteilung
Telefon:	040 / 2546 – 2502

Chefärztinnen und Chefarzte

Name:	Prof. Dr. med. Udo Vanhoefer
Funktion / Arbeitsschwerpunkt:	Chefarzt
Telefon:	040 / 2546 – 2502
E-Mail:	vanhoefer.innere@marienkrankenhaus.org
Straße:	Alfredstraße 9
PLZ / Ort:	22087 Hamburg

B-9.2 Zielvereinbarungen mit leitenden Ärztinnen und Ärzten

Das Krankenhaus hält sich bei der Vereinbarung von Verträgen mit leitenden Ärztinnen und Ärzten dieser Organisationseinheit/Fachabteilung an die Empfehlung der DKG nach § 135c SGB V:
Ja

B-9.3 Medizinische Leistungsangebote der Organisationseinheit / Fachabteilung

Trifft nicht zu bzw. entfällt.

B-9.4 [unbesetzt]

Die Abschnittsnummer B-[x].4 wurde vom G-BA nicht besetzt.

Die hier vormals anzugebenden Aspekte der Barrierefreiheit sind nun ausschließlich im Abschnitt [A-7 Aspekte der Barrierefreiheit](#) für den gesamten Standort anzugeben.

B-9.5 Fallzahlen der Organisationseinheit / Fachabteilung

Vollstationäre Fallzahl:	1.233
Teilstationäre Fallzahl:	0

B-9.6 Hauptdiagnosen nach ICD

Rang	ICD	Bezeichnung	Fallzahl
1	C34	Bronchialkrebs bzw. Lungenkrebs	157
2	C83	Lymphknotenkrebs, der ungeordnet im ganzen Lymphknoten wächst – Diffuses Non-Hodgkin-Lymphom	50
3	C78	Absiedlung (Metastase) einer Krebskrankheit in Atmungs- bzw. Verdauungsorganen	47
4	C50	Brustkrebs	35
5 – 1	C25	Bauchspeicheldrüsenkrebs	24
5 – 2	C16	Magenkrebs	24
7	J18	Lungenentzündung, Krankheitserreger vom Arzt nicht näher bezeichnet	23
8 – 1	D50	Blutarmut durch Eisenmangel	20
8 – 2	C18	Dickdarmkrebs im Bereich des Grimmdarms (Kolon)	20
10	E86	Flüssigkeitsmangel	19

B-9.7 Durchgeführte Prozeduren nach OPS

Rang	OPS	Bezeichnung	Anzahl
1	8-800	Übertragung (Transfusion) von Blut, roten Blutkörperchen bzw. Blutplättchen eines Spenders auf einen Empfänger	314
2	8-547	Sonstiges therapeutisches Verfahren zur Beeinflussung des Immunsystems	281
3	8-542	Ein- oder mehrtägige Krebsbehandlung mit Chemotherapie in die Vene bzw. unter die Haut	164
4	8-98g	Komplexbehandlung bei Besiedelung oder Infektion mit nicht multi- resistenten isolationspflichtigen Erregern	139
5	8-543	Mehrtägige Krebsbehandlung (bspw. 2-4 Tage) mit zwei oder mehr Medikamenten zur Chemotherapie, die über die Vene verabreicht werden	109
6	6-002	Gabe von Medikamenten gemäß Liste 2 des Prozedurenkatalogs	89
7	5-513	Operation an den Gallengängen bei einer Magenspiegelung	88
8	1-424	Entnahme einer Gewebeprobe (Biopsie) aus dem Knochenmark ohne operativen Einschnitt	81

Rang	OPS	Bezeichnung	Anzahl
9	6-001	Gabe von Medikamenten gemäß Liste 1 des Prozedurenkatalogs	56
10	8-148	Einbringen eines Röhrchens oder Schlauchs in sonstige Organen bzw. Geweben zur Ableitung von Flüssigkeit	40

B-9.8 Ambulante Behandlungsmöglichkeiten

Privatsprechstunde Onkologie, Hämatologie und Gastroenterologie

Art der Ambulanz: Privatambulanz
 Erläuterung: Prof. Dr. med. Udo Vanhoefer

Sprechstunde für onkologische Erkrankungen (ASV-Ambulanz)

Art der Ambulanz: Richtlinie über die ambulante spezialfachärztliche Versorgung nach § 116b SGB V
 Erläuterung: Für die Vorstellung von Patienten in der Ambulanz ist ein Überweisungsschein erforderlich

Nr.	Angebotene Leistung
LK29	Anlage 1.1 a: onkologische Erkrankungen – Tumorgruppe 1: gastrointestinale Tumoren und Tumoren der Bauchhöhle
LK33	Anlage 1.1 a: onkologische Erkrankungen – Tumorgruppe 2: gynäkologische Tumoren
LK36	Anlage 1.1 a: onkologische Erkrankungen – Tumorgruppe 3: urologische Tumoren
LK41	Anlage 1.1 a: onkologische Erkrankungen – Tumorgruppe 5: Tumoren der Lunge und des Thorax

Sprechstunde für die Behandlung von onkologischen Erkrankungen (§116b-Ambulanz)

Art der Ambulanz: Richtlinie über die ambulante Behandlung im Krankenhaus nach § 116b SGB V
 Erläuterung: Für die Vorstellung von Patienten in der Ambulanz ist ein Überweisungsschein erforderlich

Nr.	Angebotene Leistung
LK15_10	Anlage 3 Nummer 1: 10. Diagnostik und Versorgung von Patientinnen und Patienten mit Tumoren des lymphatischen, blutbildenden Gewebes und schweren Erkrankungen der Blutbildung

Nr.	Angebotene Leistung
LK43	Anlage 1.1 a: onkologische Erkrankungen Tumorguppe 6: Kopf- oder Halstumoren

B-9.9 Ambulante Operationen nach § 115b SGB V

Trifft nicht zu bzw. entfällt.

B-9.10 Zulassung zum Durchgangs-Arztverfahren der Berufsgenossenschaft

- Ärztin oder Arzt mit ambulanter D-Arzt-Zulassung vorhanden
- stationäre BG-Zulassung

B-9.11 Personelle Ausstattung

B-9.11.1 Ärztinnen und Ärzte

Maßgebliche wöchentliche tarifliche Arbeitszeit:

40 Stunden

	Anzahl ¹
Ärztinnen und Ärzte insgesamt (ohne Belegärztinnen und Belegärzte)	12,26
– davon mit direktem Beschäftigungsverhältnis	12,26
– davon ohne direktes Beschäftigungsverhältnis	0
– davon stationäre Versorgung	12,26
– davon ambulante Versorgungsformen	0
Davon Fachärztinnen und Fachärzte	7,76
– davon mit direktem Beschäftigungsverhältnis	7,76
– davon ohne direktes Beschäftigungsverhältnis	0
– davon stationäre Versorgung	7,76
– davon ambulante Versorgungsformen	0

¹ Anzahl der Vollkräfte

Ärztliche Fachexpertise der Abteilung – Facharztbezeichnungen

Nr.	Facharztbezeichnung
AQ23	Innere Medizin
AQ26	Innere Medizin und Gastroenterologie

Nr.	Facharztbezeichnung
AQ27	Innere Medizin und Hämatologie und Onkologie

Ärztliche Fachexpertise der Abteilung – Zusatz-Weiterbildungen

Nr.	Zusatz-Weiterbildung
ZF30	Palliativmedizin
ZF44	Sportmedizin

B-9.11.2 Pflegepersonal

Maßgebliche wöchentliche tarifliche Arbeitszeit:

38,5 Stunden

	Anzahl ¹	Ausbildungs- dauer
Gesundheits- und Krankenpflegerinnen und Gesundheits- und Krankenpfleger	27,21	3 Jahre
– davon mit direktem Beschäftigungsverhältnis	27,21	
– davon ohne direktes Beschäftigungsverhältnis	0	
– davon stationäre Versorgung	25,43	
– davon ambulante Versorgungsformen	1,78	
Pflegeassistentinnen und Pflegeassistenten	0,96	2 Jahre
– davon mit direktem Beschäftigungsverhältnis	0,96	
– davon ohne direktes Beschäftigungsverhältnis	0	
– davon stationäre Versorgung	0,96	
– davon ambulante Versorgungsformen	0	
Krankenpflegehelferinnen und Krankenpflegehelfer	2,76	1 Jahr
– davon mit direktem Beschäftigungsverhältnis	2,76	
– davon ohne direktes Beschäftigungsverhältnis	0	
– davon stationäre Versorgung	2,76	
– davon ambulante Versorgungsformen	0	

	Anzahl ¹	Ausbildungs- dauer
Medizinische Fachangestellte	9,47	3 Jahre
– davon mit direktem Beschäftigungsverhältnis	9,47	
– davon ohne direktes Beschäftigungsverhältnis	0	
– davon stationäre Versorgung	6,93	
– davon ambulante Versorgungsformen	2,54	

¹ Bei Beleghebammen und Belegentbindungspflegern ist die Anzahl der Personen, sonst die Anzahl der Vollkräfte angegeben

Pflegerische Fachexpertise der Abteilung – anerkannte Fachweiterbildungen

Nr.	Anerkannte Fachweiterbildungen/ zusätzliche akademische Abschlüsse
PQ01	Bachelor
PQ04	Intensiv- und Anästhesiepflege
PQ05	Leitung einer Station/eines Bereichs
PQ07	Pflege in der Onkologie
PQ18	Pflege in der Endoskopie
PQ20	Praxisanleitung

Pflegerische Fachexpertise der Abteilung – Zusatzqualifikationen

Nr.	Zusatzqualifikationen
ZP01	Basale Stimulation
ZP07	Geriatric
ZP08	Kinästhetik
ZP14	Schmerzmanagement
ZP23	Breast Care Nurse
ZP24	Deeskalationstraining
ZP25	Gerontopsychiatrie
ZP16	Wundmanagement
ZP20	Palliative Care

B-10 Zentrum Innere Medizin | Kardiologie, Angiologie, internistische Intensivmedizin

B-10.1 Name der Organisationseinheit / Fachabteilung

Name:	Zentrum Innere Medizin Kardiologie, Angiologie, internistische Intensivmedizin
Schlüssel:	Kardiologie (0300)
Art:	Hauptabteilung
Telefon:	040 / 2546 – 2102

Chefärztinnen und Chefarzte

Name:	Priv. Doz. Dr. med. Edith Lubos
Funktion / Arbeitsschwerpunkt:	Kardiologie
Telefon:	040 / 2546 – 2102
E-Mail:	e.lubos@marienkrankenhaus.org
Straße:	Alfredstr. 9
PLZ / Ort:	22087 Hamburg

B-10.2 Zielvereinbarungen mit leitenden Ärztinnen und Ärzten

Das Krankenhaus hält sich bei der Vereinbarung von Verträgen mit leitenden Ärztinnen und Ärzten dieser Organisationseinheit/Fachabteilung an die Empfehlung der DKG nach § 135c SGB V:
Ja

B-10.3 Medizinische Leistungsangebote der Organisationseinheit / Fachabteilung

Trifft nicht zu bzw. entfällt.

B-10.4 [unbesetzt]

Die Abschnittsnummer B-[x].4 wurde vom G-BA nicht besetzt.

Die hier vormals anzugebenden Aspekte der Barrierefreiheit sind nun ausschließlich im Abschnitt [A-Z Aspekte der Barrierefreiheit](#) für den gesamten Standort anzugeben.

B-10.5 Fallzahlen der Organisationseinheit / Fachabteilung

Vollstationäre Fallzahl: 1.710

Teilstationäre Fallzahl: 0

B-10.6 Hauptdiagnosen nach ICD

Rang	ICD	Bezeichnung	Fallzahl
1	I50	Herzschwäche	255
2	I48	Herzrhythmusstörung, ausgehend von den Vorhöfen des Herzens	210
3	I21	Akuter Herzinfarkt	207
4	I70	Verkalkung der Schlagadern – Arteriosklerose	125
5	I20	Anfallsartige Enge und Schmerzen in der Brust – Angina pectoris	86
6	I34	Krankheit der linken Vorhofklappe, nicht als Folge einer bakteriellen Krankheit durch Streptokokken verursacht	63
7 – 1	I25	Herzkrankheit durch anhaltende (chronische) Durchblutungsstörungen des Herzens	41
7 – 2	I26	Verschluss eines Blutgefäßes in der Lunge durch ein Blutgerinnsel – Lungenembolie	41
9	I36	Krankheit der rechten Vorhofklappe, nicht als Folge einer bakteriellen Krankheit durch Streptokokken verursacht	37
10	I10	Bluthochdruck ohne bekannte Ursache	32

B-10.7 Prozeduren nach OPS

B-10.7.1 Durchgeführte Prozeduren nach OPS

Rang	OPS	Bezeichnung	Anzahl
1	8-930	Intensivmedizinische Überwachung von Atmung, Herz und Kreislauf ohne Messung des Drucks in der Lungenschlagader und im rechten Vorhof des Herzens	998
2	3-052	Ultraschall des Herzens (Echokardiographie) von der Speiseröhre aus – TEE	848
3	1-275	Untersuchung der linken Herzhälfte mit einem über die Schlagader ins Herz gelegten Schlauch (Katheter)	845
4	8-837	Behandlung am Herzen bzw. den Herzkranzgefäßen mit Zugang über einen Schlauch (Katheter) entlang der Blutgefäße	638
5	8-83b	Zusatzinformationen zu Materialien	636

Rang	OPS	Bezeichnung	Anzahl
6	8-831	Legen bzw. Wechsel eines Schlauches (Katheter), der in den großen Venen platziert ist	435
7	8-98f	Aufwendige intensivmedizinische Komplexbehandlung (Basisprozedur)	320
8	1-620	Untersuchung der Luftröhre und der Bronchien durch eine Spiegelung	273
9	8-836	Behandlung an einem Gefäß mit Zugang über einen Schlauch (Katheter)	265
10	8-800	Übertragung (Transfusion) von Blut, roten Blutkörperchen bzw. Blutplättchen eines Spenders auf einen Empfänger	240
11	8-640	Behandlung von Herzrhythmusstörungen mit Stromstößen – Defibrillation	217

B-10.7.2 Weitere Kompetenzprozeduren

OPS	Bezeichnung	Anzahl
8-837.m	Perkutan-transluminale Gefäßintervention an Herz und Koronargefäßen	277
8-83b.0b	Zusatzinformationen zu Materialien: Art der medikamentefreisetzenden Stents oder OPD-Systeme: Everolimus-freisetzende Stents oder OPD-Systeme mit biologisch abbaubarer Polymerbeschichtung	249
8-836.0	(Perkutan-)transluminale Gefäßintervention: Ballon-Angioplastie	208
8-83b.c2	Zusatzinformationen zu Materialien: Verwendung eines Gefäßverschluss-systems: Nahtsystem	114
1-265.e	Messung elektrischer Herzströme mit einem über die Schlagader ins Herz gelegten Schlauch (Katheter) – EPU: Bei Vorhofflimmern	71
8-835.a5	Ablative Maßnahmen bei Herzrhythmusstörungen: Kryoablation: Pulmonalvenen	70
5-35a.4	Operation an Herzklappen mit mit kleinstmöglichem Einschnitt an der Haut und minimaler Gewebeerletzung (minimalinvasiv): Mitralklappen-rekonstruktion	68
5-35a.5	Operation an Herzklappen mit mit kleinstmöglichem Einschnitt an der Haut und minimaler Gewebeerletzung (minimalinvasiv): Trikuspidalklappen-rekonstruktion	44
8-838	(Perkutan-)transluminale Gefäßintervention an Gefäßen des Lungen-kreislaufes	19
8-852	Behandlung mit einer Herz-Lungen-Maschine zur Anreicherung von Sauerstoff im Blut außerhalb des Körpers – ECMO bzw. prä-ECMO-Therapie	10

OPS	Bezeichnung	Anzahl
8-839	Sonstige Behandlungen am Herzen bzw. den Blutgefäßen über einen Schlauch (Katheter): Implantation oder Entfernung einer transvasal platzierten axialen Pumpe zur Kreislaufunterstützung	5

B-10.8 Ambulante Behandlungsmöglichkeiten

Privatsprechstunde Kardiologie

Art der Ambulanz: Privatambulanz
 Erläuterung: Priv. Doz. Dr. med. Edith Lubos

Koronarangiografie (Herzkatheter)

Art der Ambulanz: Vor- und nachstationäre Leistungen nach § 115a SGB V
 Erläuterung: Für die Vorstellung von Patienten ist ein Einweisungsschein erforderlich

Herzkatheter

Art der Ambulanz: Vor- und nachstationäre Leistungen nach § 115a SGB V
 Erläuterung: AOP Diagnostik und Therapie

Herzinsuffizienz Sprechstunde

Art der Ambulanz: Richtlinie über die ambulante Behandlung im Krankenhaus nach § 116b SGB V
 Erläuterung: Für die Vorstellung von Patienten in der Ambulanz ist ein Überweisungsschein erforderlich

Schrittmacher

Art der Ambulanz: Vor- und nachstationäre Leistungen nach § 115a SGB V
 Erläuterung: Für die Vorstellung von Patienten in der Ambulanz ist ein Überweisungsschein erforderlich

Angiologie

Art der Ambulanz: Vor- und nachstationäre Leistungen nach § 115a SGB V
 Erläuterung: Für die Vorstellung von Patienten in der Ambulanz ist ein Überweisungsschein erforderlich

Strukturelle Herzerkrankungen

Art der Ambulanz: Vor- und nachstationäre Leistungen nach § 115a SGB V

B-10.9 Ambulante Operationen nach § 115b SGB V

Rang	OPS	Bezeichnung	Anzahl
1	1-275	Untersuchung der linken Herzhälfte mit einem über die Schlagader ins Herz gelegten Schlauch (Katheter)	99
2	1-279	Sonstige Untersuchung an Herz bzw. Gefäßen mit einem eingeführten Schlauch (Katheter)	8
3	5-378	Entfernung, Wechsel bzw. Korrektur eines Herzschrittmachers oder Defibrillators	7
4	3-052	Ultraschall des Herzens (Echokardiographie) von der Speiseröhre aus – TEE	5
5	1-273	Untersuchung der rechten Herzhälfte mit einem über die Vene ins Herz gelegten Schlauch (Katheter)	4
6 – 1	8-837	Behandlung am Herzen bzw. den Herzkranzgefäßen mit Zugang über einen Schlauch (Katheter) entlang der Blutgefäße	< 4
6 – 2	5-377	Einsetzen eines Herzschrittmachers bzw. eines Impulsgebers (Defibrillator)	< 4
6 – 3	9-984	Pflegebedürftigkeit	< 4
6 – 4	3-607	Röntgendarstellung der Schlagadern der Beine mit Kontrastmittel	< 4
6 – 5	5-934	Verwendung eines Herzschrittmachers, der in einem Kernspintomographiegerät verwendet werden kann	< 4
6 – 6	8-83b	Zusatzinformationen zu Materialien	< 4

B-10.10 Zulassung zum Durchgangs-Arztverfahren der Berufsgenossenschaft

- Ärztin oder Arzt mit ambulanter D-Arzt-Zulassung vorhanden
- stationäre BG-Zulassung

B-10.11 Personelle Ausstattung

B-10.11.1 Ärztinnen und Ärzte

Maßgebliche wöchentliche tarifliche Arbeitszeit:

40 Stunden

	Anzahl ¹
Ärztinnen und Ärzte insgesamt (ohne Belegärztinnen und Belegärzte)	25,61
– davon mit direktem Beschäftigungsverhältnis	25,61
– davon ohne direktes Beschäftigungsverhältnis	0
– davon stationäre Versorgung	25,61
– davon ambulante Versorgungsformen	0
Davon Fachärztinnen und Fachärzte	15,41
– davon mit direktem Beschäftigungsverhältnis	15,41
– davon ohne direktes Beschäftigungsverhältnis	0
– davon stationäre Versorgung	15,41
– davon ambulante Versorgungsformen	0

¹ Anzahl der Vollkräfte

Ärztliche Fachexpertise der Abteilung – Facharztbezeichnungen

Nr.	Facharztbezeichnung
AQ01	Anästhesiologie
AQ23	Innere Medizin
AQ24	Innere Medizin und Angiologie
AQ25	Innere Medizin und Endokrinologie und Diabetologie
AQ28	Innere Medizin und Kardiologie

Ärztliche Fachexpertise der Abteilung – Zusatz-Weiterbildungen

Nr.	Zusatz-Weiterbildung
ZF15	Intensivmedizin
ZF54	Kardiale Magnetresonanztomographie
ZF61	Klinische Akut- und Notfallmedizin
ZF28	Notfallmedizin

B-10.11.2 Pflegepersonal

Maßgebliche wöchentliche tarifliche Arbeitszeit:

38,5 Stunden

	Anzahl ¹	Ausbildungs- dauer
Gesundheits- und Krankenpflegerinnen und Gesundheits- und Krankenpfleger	65,31	3 Jahre
– davon mit direktem Beschäftigungsverhältnis	65,31	
– davon ohne direktes Beschäftigungsverhältnis	0	
– davon stationäre Versorgung	65,31	
– davon ambulante Versorgungsformen	0	
Gesundheits- und Kinderkrankenpflegerinnen und Gesundheits- und Kinderkrankenpfleger	1,03	3 Jahre
– davon mit direktem Beschäftigungsverhältnis	1,03	
– davon ohne direktes Beschäftigungsverhältnis	0	
– davon stationäre Versorgung	1,03	
– davon ambulante Versorgungsformen	0	
Altenpflegerinnen und Altenpfleger	1,55	3 Jahre
– davon mit direktem Beschäftigungsverhältnis	1,55	
– davon ohne direktes Beschäftigungsverhältnis	0	
– davon stationäre Versorgung	1,55	
– davon ambulante Versorgungsformen	0	
Pflegeassistentinnen und Pflegeassistenten	3,09	2 Jahre
– davon mit direktem Beschäftigungsverhältnis	3,09	
– davon ohne direktes Beschäftigungsverhältnis	0	
– davon stationäre Versorgung	3,09	
– davon ambulante Versorgungsformen	0	
Krankenpflegehelferinnen und Krankenpflegehelfer	0,01	1 Jahr
– davon mit direktem Beschäftigungsverhältnis	0,01	
– davon ohne direktes Beschäftigungsverhältnis	0	
– davon stationäre Versorgung	0,01	
– davon ambulante Versorgungsformen	0	

	Anzahl ¹	Ausbildungs- dauer
Medizinische Fachangestellte	5,15	3 Jahre
– davon mit direktem Beschäftigungsverhältnis	5,15	
– davon ohne direktes Beschäftigungsverhältnis	0	
– davon stationäre Versorgung	5,15	
– davon ambulante Versorgungsformen	0	

¹ Bei Beleghebammen und Belegentbindungspflegern ist die Anzahl der Personen, sonst die Anzahl der Vollkräfte angegeben

Pflegerische Fachexpertise der Abteilung – anerkannte Fachweiterbildungen

Nr.	Anerkannte Fachweiterbildungen/ zusätzliche akademische Abschlüsse
PQ01	Bachelor
PQ04	Intensiv- und Anästhesiepflege
PQ05	Leitung einer Station/eines Bereichs
PQ06	Master
PQ12	Notfallpflege
PQ20	Praxisanleitung

Pflegerische Fachexpertise der Abteilung – Zusatzqualifikationen

Nr.	Zusatzqualifikationen
ZP01	Basale Stimulation
ZP02	Bobath
ZP03	Diabetesberatung (DDG)
ZP08	Kinästhetik
ZP14	Schmerzmanagement
ZP22	Atmungstherapie
ZP24	Deeskalationstraining
ZP29	Stroke Unit Care
ZP16	Wundmanagement
ZP20	Palliative Care

B-11 Zentrum Innere Medizin | Pneumologie

B-11.1 Name der Organisationseinheit / Fachabteilung

Name:	Zentrum Innere Medizin Pneumologie
Schlüssel:	Pneumologie (0800)
Art:	Hauptabteilung
Telefon:	040 / 2546 – 2102

Chefärztinnen und Chefarzte

Name:	Olaf Borlich
Funktion / Arbeitsschwerpunkt:	Chefarzt
Telefon:	040 / 2546 – 2102
E-Mail:	borlich.pneumologie@marienkrankenhaus.org
Straße:	Alfredstraße 9
PLZ / Ort:	22087 Hamburg

B-11.2 Zielvereinbarungen mit leitenden Ärztinnen und Ärzten

Das Krankenhaus hält sich bei der Vereinbarung von Verträgen mit leitenden Ärztinnen und Ärzten dieser Organisationseinheit/Fachabteilung an die Empfehlung der DKG nach § 135c SGB V:
Ja

B-11.3 Medizinische Leistungsangebote der Organisationseinheit / Fachabteilung

Trifft nicht zu bzw. entfällt.

B-11.4 [unbesetzt]

Die Abschnittsnummer B-[x].4 wurde vom G-BA nicht besetzt.

Die hier vormals anzugebenden Aspekte der Barrierefreiheit sind nun ausschließlich im Abschnitt [A-7 Aspekte der Barrierefreiheit](#) für den gesamten Standort anzugeben.

B-11.5 Fallzahlen der Organisationseinheit / Fachabteilung

Vollstationäre Fallzahl:	1.097
Teilstationäre Fallzahl:	0

B-11.6 Hauptdiagnosen nach ICD

Rang	ICD	Bezeichnung	Fallzahl
1	J44	Sonstige anhaltende (chronische) Lungenkrankheit mit Verengung der Atemwege – COPD	224
2	J18	Lungenentzündung, Krankheitserreger vom Arzt nicht näher bezeichnet	109
3	J15	Lungenentzündung durch Bakterien	81
4	J12	Lungenentzündung, ausgelöst durch Viren	72
5	C34	Bronchialkrebs bzw. Lungenkrebs	54
6	E66	Fettleibigkeit, schweres Übergewicht	40
7	I50	Herzschwäche	31
8	B34	Viruskrankheit, Körperregion vom Arzt nicht näher bezeichnet	28
9	J45	Asthma	26
10	I26	Verschluss eines Blutgefäßes in der Lunge durch ein Blutgerinnsel – Lungenembolie	25

B-11.7 Durchgeführte Prozeduren nach OPS

Rang	OPS	Bezeichnung	Anzahl
1	1-620	Untersuchung der Luftröhre und der Bronchien durch eine Spiegelung	682
2	1-710	Messung der Lungenfunktion in einer luftdichten Kabine – Ganzkörperplethysmographie	571
3	1-711	Bestimmung der Menge von Kohlenmonoxid, die durch die Lunge aufgenommen und abgegeben wird	362
4	3-05f	Ultraschall der Lunge mit Zugang über die Atemwege	283
5	1-844	Untersuchung des Raumes zwischen Lunge und Rippen durch Flüssigkeits- oder Gewebeentnahme mit einer Nadel	250
6	1-426	Entnahme einer Gewebeprobe (Biopsie) aus Lymphdrüsen, Milz bzw. Thymusdrüse durch die Haut mit Steuerung durch bildgebende Verfahren, z.B. Ultraschall	228
7	8-98g	Komplexbehandlung bei Besiedelung oder Infektion mit nicht multi-resistenten isolationspflichtigen Erregern	195

Rang	OPS	Bezeichnung	Anzahl
8	8-152	Behandlung durch gezieltes Einstechen einer Nadel in den Brustkorb mit anschließender Gabe oder Entnahme von Substanzen, z.B. Flüssigkeit	192
9	1-430	Entnahme einer Gewebeprobe (Biopsie) aus den Atemwegen bei einer Spiegelung	169
10	1-715	Sechs-Minuten-Gehtest nach Guyatt	138
11	1-717	Feststellung des Beatmungsstatus und des Beatmungsentwöhnungspotenzials	90

B-11.8 Ambulante Behandlungsmöglichkeiten

Privatsprechstunde Pneumologie

Art der Ambulanz: Privatambulanz

Erläuterung: Olaf Borlich

B-11.9 Ambulante Operationen nach § 115b SGB V

Rang	OPS	Bezeichnung	Anzahl
1	1-620	Untersuchung der Luftröhre und der Bronchien durch eine Spiegelung	14
2 – 1	8-716	Einrichtung und Anpassung einer häuslichen künstlichen Beatmung	< 4
2 – 2	8-100	Fremdkörperentfernung durch Spiegelung	< 4
2 – 3	9-984	Pflegebedürftigkeit	< 4
2 – 4	1-715	Sechs-Minuten-Gehtest nach Guyatt	< 4

B-11.10 Zulassung zum Durchgangs-Arztverfahren der Berufsgenossenschaft

- Ärztin oder Arzt mit ambulanter D-Arzt-Zulassung vorhanden
- stationäre BG-Zulassung

B-11.11 Personelle Ausstattung

B-11.11.1 Ärztinnen und Ärzte

Maßgebliche wöchentliche tarifliche Arbeitszeit:

40 Stunden

	Anzahl ¹
Ärztinnen und Ärzte insgesamt (ohne Belegärztinnen und Belegärzte)	6,4
– davon mit direktem Beschäftigungsverhältnis	6,4
– davon ohne direktes Beschäftigungsverhältnis	0
– davon stationäre Versorgung	6,4
– davon ambulante Versorgungsformen	0
Davon Fachärztinnen und Fachärzte	3,87
– davon mit direktem Beschäftigungsverhältnis	3,87
– davon ohne direktes Beschäftigungsverhältnis	0
– davon stationäre Versorgung	3,87
– davon ambulante Versorgungsformen	0

¹ Anzahl der Vollkräfte

Ärztliche Fachexpertise der Abteilung – Facharztbezeichnungen

Nr.	Facharztbezeichnung
AQ23	Innere Medizin
AQ30	Innere Medizin und Pneumologie

Ärztliche Fachexpertise der Abteilung – Zusatz-Weiterbildungen

Nr.	Zusatz-Weiterbildung
ZF28	Notfallmedizin

B-11.11.2 Pflegepersonal

Maßgebliche wöchentliche tarifliche Arbeitszeit:

38,5 Stunden

	Anzahl ¹	Ausbildungs- dauer
Gesundheits- und Krankenpflegerinnen und Gesundheits- und Kranken- pfleger	10,68	3 Jahre
– davon mit direktem Beschäftigungsverhältnis	10,68	
– davon ohne direktes Beschäftigungsverhältnis	0	
– davon stationäre Versorgung	10,68	
– davon ambulante Versorgungsformen	0	

	Anzahl ¹	Ausbildungs- dauer
Altenpflegerinnen und Altenpfleger	1,92	3 Jahre
– davon mit direktem Beschäftigungsverhältnis	1,92	
– davon ohne direktes Beschäftigungsverhältnis	0	
– davon stationäre Versorgung	1,92	
– davon ambulante Versorgungsformen	0	
Pflegeassistentinnen und Pflegeassistenten	1,76	2 Jahre
– davon mit direktem Beschäftigungsverhältnis	1,76	
– davon ohne direktes Beschäftigungsverhältnis	0	
– davon stationäre Versorgung	1,76	
– davon ambulante Versorgungsformen	0	
Krankenpflegehelferinnen und Krankenpflegehelfer	1	1 Jahr
– davon mit direktem Beschäftigungsverhältnis	1	
– davon ohne direktes Beschäftigungsverhältnis	0	
– davon stationäre Versorgung	1	
– davon ambulante Versorgungsformen	0	
Medizinische Fachangestellte	1	3 Jahre
– davon mit direktem Beschäftigungsverhältnis	1	
– davon ohne direktes Beschäftigungsverhältnis	0	
– davon stationäre Versorgung	1	
– davon ambulante Versorgungsformen	0	

¹ Bei Beleghebammen und Belegentbindungspflegern ist die Anzahl der Personen, sonst die Anzahl der Vollkräfte angegeben

Pflegerische Fachexpertise der Abteilung – anerkannte Fachweiterbildungen

Nr.	Anerkannte Fachweiterbildungen/ zusätzliche akademische Abschlüsse
PQ04	Intensiv- und Anästhesiepflege
PQ05	Leitung einer Station/eines Bereichs
PQ07	Pflege in der Onkologie
PQ20	Praxisanleitung

Pflegerische Fachexpertise der Abteilung – Zusatzqualifikationen

Nr.	Zusatzqualifikationen
ZP01	Basale Stimulation
ZP03	Diabetesberatung (DDG)
ZP08	Kinästhetik
ZP14	Schmerzmanagement
ZP22	Atmungstherapie
ZP16	Wundmanagement
ZP20	Palliative Care

B-12 Gastroenterologie

B-12.1 Name der Organisationseinheit / Fachabteilung

Name: Gastroenterologie
Schlüssel: Gastroenterologie (0700)
Art: Hauptabteilung
Telefon: 040 / 2546 – 2505

Chefärztinnen und Chefarzte

Name: Dr. med. Eckard Martens
Funktion / Arbeitsschwerpunkt: Sektion Gastroenterologie
Telefon: 040 / 2546 – 2505
E-Mail: martens4.innere@marienkrankehaus.org
Straße: Alfredstr. 9
PLZ / Ort: 22087 Hamburg

B-12.2 Zielvereinbarungen mit leitenden Ärztinnen und Ärzten

Das Krankenhaus hält sich bei der Vereinbarung von Verträgen mit leitenden Ärztinnen und Ärzten dieser Organisationseinheit/Fachabteilung an die Empfehlung der DKG nach § 135c SGB V:
Ja

B-12.3 Medizinische Leistungsangebote der Organisationseinheit / Fachabteilung

Trifft nicht zu bzw. entfällt.

B-12.4 [unbesetzt]

Die Abschnittsnummer B-[x].4 wurde vom G-BA nicht besetzt.

Die hier vormals anzugebenden Aspekte der Barrierefreiheit sind nun ausschließlich im Abschnitt [A-7 Aspekte der Barrierefreiheit](#) für den gesamten Standort anzugeben.

B-12.5 Fallzahlen der Organisationseinheit / Fachabteilung

Vollstationäre Fallzahl: 716
Teilstationäre Fallzahl: 0

B-12.6 Hauptdiagnosen nach ICD

Rang	ICD	Bezeichnung	Fallzahl
1	K80	Gallensteinleiden	44
2	K29	Schleimhautentzündung des Magens bzw. des Zwölffingerdarms	39
3	K85	Akute Entzündung der Bauchspeicheldrüse	33
4	K92	Sonstige Krankheit des Verdauungstraktes	29
5	D50	Blutarmut durch Eisenmangel	24
6	K70	Leberkrankheit durch Alkohol	23
7 – 1	N17	Akutes Nierenversagen	20
7 – 2	K57	Krankheit des Dickdarms mit vielen kleinen Ausstülpungen der Schleimhaut – Divertikulose	20
9 – 1	K21	Krankheit der Speiseröhre durch Rückfluss von Magensaft	19
9 – 2	N39	Sonstige Krankheit der Niere, der Harnwege bzw. der Harnblase	19

B-12.7 Durchgeführte Prozeduren nach OPS

Rang	OPS	Bezeichnung	Anzahl
1	1-632	Untersuchung der Speiseröhre, des Magens und des Zwölffingerdarms durch eine Spiegelung	1.423
2	1-440	Entnahme einer Gewebeprobe (Biopsie) aus dem oberem Verdauungstrakt, den Gallengängen bzw. der Bauchspeicheldrüse bei einer Spiegelung	923
3	1-650	Untersuchung des Dickdarms durch eine Spiegelung – Koloskopie	477
4	5-469	Sonstige Operation am Darm	351
5	3-055	Ultraschall der Gallenwege mit Zugang über die Speiseröhre	204
6	3-056	Ultraschall der Bauchspeicheldrüse mit Zugang über die Speiseröhre	191
7	1-444	Entnahme einer Gewebeprobe (Biopsie) aus dem unteren Verdauungstrakt bei einer Spiegelung	187
8	3-054	Ultraschall des Zwölffingerdarms mit Zugang über die Speiseröhre	186
9	3-05a	Ultraschall des Gewebes hinter der Bauchhöhle mit Zugang über die Speiseröhre	183

Rang	OPS	Bezeichnung	Anzahl
10	5-452	Operative Entfernung oder Zerstörung von erkranktem Gewebe des Dickdarms	153
11	5-513	Operation an den Gallengängen bei einer Magenspiegelung	132

B-12.8 Ambulante Behandlungsmöglichkeiten

Ambulante Gastroenterologie (MVZ)

Art der Ambulanz: Medizinisches Versorgungszentrum nach § 95 SGB V

B-12.9 Ambulante Operationen nach § 115b SGB V

Rang	OPS	Bezeichnung	Anzahl
1	1-632	Untersuchung der Speiseröhre, des Magens und des Zwölffingerdarms durch eine Spiegelung	26
2	1-440	Entnahme einer Gewebeprobe (Biopsie) aus dem oberem Verdauungstrakt, den Gallengängen bzw. der Bauchspeicheldrüse bei einer Spiegelung	14
3	8-123	Wechsel oder Entfernung einer durch die Haut in den Magen gelegten Ernährungssonde	12
4	1-859	Sonstige Untersuchung durch Flüssigkeits- oder Gewebeentnahme mit einer Nadel	5
5	1-650	Untersuchung des Dickdarms durch eine Spiegelung – Koloskopie	4
6 – 1	1-444	Entnahme einer Gewebeprobe (Biopsie) aus dem unteren Verdauungstrakt bei einer Spiegelung	< 4
6 – 2	5-452	Operative Entfernung oder Zerstörung von erkranktem Gewebe des Dickdarms	< 4
6 – 3	5-431	Operatives Anlegen einer Magensonde durch die Bauchwand zur künstlichen Ernährung	< 4
6 – 4	5-469	Sonstige Operation am Darm	< 4
6 – 5	5-429	Sonstige Operation an der Speiseröhre	< 4
6 – 6	3-056	Ultraschall der Bauchspeicheldrüse mit Zugang über die Speiseröhre	< 4
6 – 7	3-055	Ultraschall der Gallenwege mit Zugang über die Speiseröhre	< 4
6 – 8	3-051	Ultraschall der Speiseröhre mit Zugang über den Mund	< 4

Rang	OPS	Bezeichnung	Anzahl
6 – 9	3-05a	Ultraschall des Gewebes hinter der Bauchhöhle mit Zugang über die Speiseröhre	< 4
6 – 10	3-053	Ultraschall des Magens mit Zugang über die Speiseröhre	< 4
6 – 11	3-054	Ultraschall des Zwölffingerdarms mit Zugang über die Speiseröhre	< 4
6 – 12	1-631	Untersuchung der Speiseröhre und des Magens durch eine Spiegelung	< 4

B-12.10 Zulassung zum Durchgangs-Arztverfahren der Berufsgenossenschaft

- Ärztin oder Arzt mit ambulanter D-Arzt-Zulassung vorhanden
- stationäre BG-Zulassung

B-12.11 Personelle Ausstattung

B-12.11.1 Ärztinnen und Ärzte

Maßgebliche wöchentliche tarifliche Arbeitszeit:

40 Stunden

	Anzahl ¹
Ärztinnen und Ärzte insgesamt (ohne Belegärztinnen und Belegärzte)	4,54
– davon mit direktem Beschäftigungsverhältnis	4,54
– davon ohne direktes Beschäftigungsverhältnis	0
– davon stationäre Versorgung	4,54
– davon ambulante Versorgungsformen	0
Davon Fachärztinnen und Fachärzte	2,41
– davon mit direktem Beschäftigungsverhältnis	2,41
– davon ohne direktes Beschäftigungsverhältnis	0
– davon stationäre Versorgung	2,41
– davon ambulante Versorgungsformen	0

¹ Anzahl der Vollkräfte

Ärztliche Fachexpertise der Abteilung – Facharztbezeichnungen

Nr.	Facharztbezeichnung
AQ23	Innere Medizin

Nr.	Facharztbezeichnung
AQ26	Innere Medizin und Gastroenterologie

Ärztliche Fachexpertise der Abteilung – Zusatz-Weiterbildungen

Nr.	Zusatz-Weiterbildung
ZF07	Diabetologie
ZF15	Intensivmedizin
ZF28	Notfallmedizin

B-12.11.2 Pflegepersonal

Maßgebliche wöchentliche tarifliche Arbeitszeit:

38,5 Stunden

	Anzahl ¹	Ausbildungs- dauer
Gesundheits- und Krankenpflegerinnen und Gesundheits- und Kranken- pfleger	17,44	3 Jahre
– davon mit direktem Beschäftigungsverhältnis	17,44	
– davon ohne direktes Beschäftigungsverhältnis	0	
– davon stationäre Versorgung	17,44	
– davon ambulante Versorgungsformen	0	
Gesundheits- und Kinderkrankenpflegerinnen und Gesundheits- und Kinderkrankenpfleger	0,01	3 Jahre
– davon mit direktem Beschäftigungsverhältnis	0,01	
– davon ohne direktes Beschäftigungsverhältnis	0	
– davon stationäre Versorgung	0,01	
– davon ambulante Versorgungsformen	0	
Altenpflegerinnen und Altenpfleger	1,22	3 Jahre
– davon mit direktem Beschäftigungsverhältnis	1,22	
– davon ohne direktes Beschäftigungsverhältnis	0	
– davon stationäre Versorgung	1,22	
– davon ambulante Versorgungsformen	0	

	Anzahl ¹	Ausbildungs- dauer
Pflegeassistentinnen und Pflegeassistenten	0,99	2 Jahre
– davon mit direktem Beschäftigungsverhältnis	0,99	
– davon ohne direktes Beschäftigungsverhältnis	0	
– davon stationäre Versorgung	0,99	
– davon ambulante Versorgungsformen	0	
Medizinische Fachangestellte	1,7	3 Jahre
– davon mit direktem Beschäftigungsverhältnis	1,7	
– davon ohne direktes Beschäftigungsverhältnis	0	
– davon stationäre Versorgung	1,7	
– davon ambulante Versorgungsformen	0	

¹ Bei Beleghebammen und Belegentbindungspflegern ist die Anzahl der Personen, sonst die Anzahl der Vollkräfte angegeben

Pflegerische Fachexpertise der Abteilung – anerkannte Fachweiterbildungen

Nr.	Anerkannte Fachweiterbildungen/ zusätzliche akademische Abschlüsse
PQ01	Bachelor
PQ04	Intensiv- und Anästhesiepflege
PQ05	Leitung einer Station/eines Bereichs
PQ12	Notfallpflege
PQ18	Pflege in der Endoskopie
PQ20	Praxisanleitung

Pflegerische Fachexpertise der Abteilung – Zusatzqualifikationen

Nr.	Zusatzqualifikationen
ZP01	Basale Stimulation
ZP07	Geriatric
ZP08	Kinästhetik
ZP14	Schmerzmanagement
ZP23	Breast Care Nurse
ZP24	Deeskalationstraining

Nr.	Zusatzqualifikationen
ZP25	Gerontopsychiatrie
ZP16	Wundmanagement

B-13 Geriatrische Klinik

B-13.1 Name der Organisationseinheit / Fachabteilung

Name: Geriatrische Klinik
Schlüssel: Geriatrie (0200)
Art: Hauptabteilung
Telefon: 040 / 2546 – 2202

Chefärztinnen und Chefarzte

Name: Dr. med. Helmut Bühre
Funktion / Arbeitsschwerpunkt: Chefarzt
Telefon: 040 / 2546 – 2202
E-Mail: buehre.geriatrie@marienkrankenhaus.org
Straße: Alfredstraße 9
PLZ / Ort: 22087 Hamburg

B-13.2 Zielvereinbarungen mit leitenden Ärztinnen und Ärzten

Das Krankenhaus hält sich bei der Vereinbarung von Verträgen mit leitenden Ärztinnen und Ärzten dieser Organisationseinheit/Fachabteilung an die Empfehlung der DKG nach § 135c SGB V:
Ja

B-13.3 Medizinische Leistungsangebote der Organisationseinheit / Fachabteilung

Trifft nicht zu bzw. entfällt.

B-13.4 [unbesetzt]

Die Abschnittsnummer B-[x].4 wurde vom G-BA nicht besetzt.

Die hier vormals anzugebenden Aspekte der Barrierefreiheit sind nun ausschließlich im Abschnitt [A-7 Aspekte der Barrierefreiheit](#) für den gesamten Standort anzugeben.

B-13.5 Fallzahlen der Organisationseinheit / Fachabteilung

Vollstationäre Fallzahl: 1.817
Teilstationäre Fallzahl: 227

Erläuterungen: Teilstationäre geriatrische Komplexbehandlung

B-13.6 Hauptdiagnosen nach ICD

Rang	ICD	Bezeichnung	Fallzahl
1	S72	Knochenbruch des Oberschenkels	165
2	I50	Herzschwäche	129
3	I63	Schlaganfall durch Verschluss eines Blutgefäßes im Gehirn – Hirninfarkt	79
4	J18	Lungenentzündung, Krankheitserreger vom Arzt nicht näher bezeichnet	72
5	S32	Knochenbruch der Lendenwirbelsäule bzw. des Beckens	57
6	N39	Sonstige Krankheit der Niere, der Harnwege bzw. der Harnblase	48
7 – 1	M80	Knochenbruch bei normaler Belastung aufgrund einer Verminderung der Knochendichte – Osteoporose	44
7 – 2	S42	Knochenbruch im Bereich der Schulter bzw. des Oberarms	44
9	R26	Störung des Ganges bzw. der Beweglichkeit	42
10	I21	Akuter Herzinfarkt	34

B-13.7 Durchgeführte Prozeduren nach OPS

Rang	OPS	Bezeichnung	Anzahl
1	8-550	Fachübergreifende Maßnahmen zur frühzeitigen Nachbehandlung und Wiedereingliederung (Frührehabilitation) erkrankter älterer Menschen	1.306
2	8-98g	Komplexbehandlung bei Besiedelung oder Infektion mit nicht multi-resistenten isolationspflichtigen Erregern	142
3	1-613	Bewertung des Schluckens mit Hilfe eines schlauchförmigen Instrumentes, an dessen Ende eine Kamera installiert ist (Endoskop)	99
4	8-800	Übertragung (Transfusion) von Blut, roten Blutkörperchen bzw. Blutplättchen eines Spenders auf einen Empfänger	96
5	8-561	Funktionsorientierte körperliche Übungen und Anwendungen	48
6	8-132	Spülung oder Gabe von Medikamenten in die Harnblase	21
7	1-631	Untersuchung der Speiseröhre und des Magens durch eine Spiegelung	15
8 – 1	1-771	Einheitliche Basisuntersuchung von alten Menschen	13

Rang	OPS	Bezeichnung	Anzahl
8 – 2	6-002	Gabe von Medikamenten gemäß Liste 2 des Prozedurenkatalogs	13
10 – 1	5-896	Chirurgische Wundtoilette [Wunddebridement] mit Entfernung von erkranktem Gewebe an Haut und Unterhaut	10
10 – 2	8-137	Einlegen, Wechsel bzw. Entfernung einer Harnleiterschleife	10

B-13.8 Ambulante Behandlungsmöglichkeiten

Privatsprechstunde

Art der Ambulanz: Privatambulanz
 Erläuterung: Dr. med. Helmut Böhre

Sprechstunde für rheumatologische Erkrankungen

Art der Ambulanz: Richtlinie über die ambulante Behandlung im Krankenhaus nach § 116b SGB V
 Erläuterung: Dr. med. Helmut Böhre; Dr. med. Stefanie Tatsis. Für die Vorstellung von Patienten ist ein Überweisungsschein erforderlich

Ambulante Physiotherapie

Art der Ambulanz: Heilmittelambulanz nach § 124 Absatz 3 SGB V (Abgabe von Physikalischer Therapie, Podologischer Therapie, Stimm-, Sprech- und Sprachtherapie und Ergotherapie)

Ambulante Physikalische Therapie

Art der Ambulanz: Ambulanz nach § 311 SGB V (DDR-Altverträge)

Ambulante Ergotherapie

Art der Ambulanz: Heilmittelambulanz nach § 124 Absatz 3 SGB V (Abgabe von Physikalischer Therapie, Podologischer Therapie, Stimm-, Sprech- und Sprachtherapie und Ergotherapie)

Ambulante Logopädie

Art der Ambulanz: Heilmittelambulanz nach § 124 Absatz 3 SGB V (Abgabe von Physikalischer Therapie, Podologischer Therapie, Stimm-, Sprech- und Sprachtherapie und Ergotherapie)

Ambulante Neuropsychologie

Art der Ambulanz: Heilmittelambulanz nach § 124 Absatz 3 SGB V (Abgabe von Physikalischer Therapie, Podologischer Therapie, Stimm-, Sprech- und Sprachtherapie und Ergotherapie)

B-13.9 Ambulante Operationen nach § 115b SGB V

Trifft nicht zu bzw. entfällt.

B-13.10 Zulassung zum Durchgangs-Arztverfahren der Berufsgenossenschaft

- Ärztin oder Arzt mit ambulanter D-Arzt-Zulassung vorhanden
- stationäre BG-Zulassung

B-13.11 Personelle Ausstattung

B-13.11.1 Ärztinnen und Ärzte

Maßgebliche wöchentliche tarifliche Arbeitszeit: 40 Stunden

	Anzahl ¹
Ärztinnen und Ärzte insgesamt (ohne Belegärztinnen und Belegärzte)	15,01
– davon mit direktem Beschäftigungsverhältnis	15,01
– davon ohne direktes Beschäftigungsverhältnis	0
– davon stationäre Versorgung	15,01
– davon ambulante Versorgungsformen	0
Davon Fachärztinnen und Fachärzte	6,85
– davon mit direktem Beschäftigungsverhältnis	6,85
– davon ohne direktes Beschäftigungsverhältnis	0
– davon stationäre Versorgung	6,85
– davon ambulante Versorgungsformen	0

¹ Anzahl der Vollkräfte

Ärztliche Fachexpertise der Abteilung – Facharztbezeichnungen

Nr.	Facharztbezeichnung
AQ23	Innere Medizin

Nr.	Facharztbezeichnung
AQ31	Innere Medizin und Rheumatologie
AQ42	Neurologie
AQ49	Physikalische und Rehabilitative Medizin

Ärztliche Fachexpertise der Abteilung – Zusatz-Weiterbildungen

Nr.	Zusatz-Weiterbildung
ZF07	Diabetologie
ZF09	Geriatric
ZF28	Notfallmedizin
ZF30	Palliativmedizin
ZF72	Physikalische Therapie
ZF44	Sportmedizin

B-13.11.2 Pflegepersonal

Maßgebliche wöchentliche tarifliche Arbeitszeit:

38,5 Stunden

	Anzahl ¹	Ausbildungs- dauer
Gesundheits- und Krankenpflegerinnen und Gesundheits- und Krankenpfleger	45,43	3 Jahre
– davon mit direktem Beschäftigungsverhältnis	45,43	
– davon ohne direktes Beschäftigungsverhältnis	0	
– davon stationäre Versorgung	44,63	
– davon ambulante Versorgungsformen	0,8	
Altenpflegerinnen und Altenpfleger	16,69	3 Jahre
– davon mit direktem Beschäftigungsverhältnis	16,69	
– davon ohne direktes Beschäftigungsverhältnis	0	
– davon stationäre Versorgung	16,69	
– davon ambulante Versorgungsformen	0	

	Anzahl ¹	Ausbildungs- dauer
Pflegeassistentinnen und Pflegeassistenten	9,08	2 Jahre
– davon mit direktem Beschäftigungsverhältnis	9,08	
– davon ohne direktes Beschäftigungsverhältnis	0	
– davon stationäre Versorgung	9,08	
– davon ambulante Versorgungsformen	0	
Krankenpflegehelferinnen und Krankenpflegehelfer	0,78	1 Jahr
– davon mit direktem Beschäftigungsverhältnis	0,78	
– davon ohne direktes Beschäftigungsverhältnis	0	
– davon stationäre Versorgung	0,78	
– davon ambulante Versorgungsformen	0	
Medizinische Fachangestellte	5,66	3 Jahre
– davon mit direktem Beschäftigungsverhältnis	5,66	
– davon ohne direktes Beschäftigungsverhältnis	0	
– davon stationäre Versorgung	4,86	
– davon ambulante Versorgungsformen	0,8	

¹ Bei Beleghebammen und Belegentbindungspflegern ist die Anzahl der Personen, sonst die Anzahl der Vollkräfte angegeben

Pflegerische Fachexpertise der Abteilung – anerkannte Fachweiterbildungen

Nr.	Anerkannte Fachweiterbildungen/ zusätzliche akademische Abschlüsse
PQ01	Bachelor
PQ02	Diplom
PQ04	Intensiv- und Anästhesiepflege
PQ05	Leitung einer Station/eines Bereichs
PQ20	Praxisanleitung

Pflegerische Fachexpertise der Abteilung – Zusatzqualifikationen

Nr.	Zusatzqualifikationen
ZP01	Basale Stimulation
ZP02	Bobath

Nr.	Zusatzqualifikationen
ZP07	Geriatric
ZP08	Kinästhetik
ZP14	Schmerzmanagement
ZP24	Deeskalationstraining
ZP25	Gerontopsychiatrie
ZP15	Stomamanagement
ZP20	Palliative Care

B-14 Neurologische Klinik

B-14.1 Name der Organisationseinheit / Fachabteilung

Name: Neurologische Klinik
Schlüssel: Neurologie (2800)
Art: Hauptabteilung
Telefon: 040 / 2546 – 2602

Chefärztinnen und Chefarzte

Name: Dr. med. Florian Lienau
Funktion / Arbeitsschwerpunkt: Chefarzt
Telefon: 040 / 2546 – 2602
E-Mail: lienau.neuro@marienkrankenhaus.org
Straße: Alfredstraße 9
PLZ / Ort: 22087 Hamburg

B-14.2 Zielvereinbarungen mit leitenden Ärztinnen und Ärzten

Das Krankenhaus hält sich bei der Vereinbarung von Verträgen mit leitenden Ärztinnen und Ärzten dieser Organisationseinheit/Fachabteilung an die Empfehlung der DKG nach § 135c SGB V:
Ja

B-14.3 Medizinische Leistungsangebote der Organisationseinheit / Fachabteilung

Trifft nicht zu bzw. entfällt.

B-14.4 [unbesetzt]

Die Abschnittsnummer B-[x].4 wurde vom G-BA nicht besetzt.

Die hier vormals anzugebenden Aspekte der Barrierefreiheit sind nun ausschließlich im Abschnitt [A-7 Aspekte der Barrierefreiheit](#) für den gesamten Standort anzugeben.

B-14.5 Fallzahlen der Organisationseinheit / Fachabteilung

Vollstationäre Fallzahl: 1.546
Teilstationäre Fallzahl: 0

B-14.6 Hauptdiagnosen nach ICD

Rang	ICD	Bezeichnung	Fallzahl
1	I63	Schlaganfall durch Verschluss eines Blutgefäßes im Gehirn – Hirninfarkt	374
2	G45	Kurzzeitige Durchblutungsstörung des Gehirns (TIA) bzw. verwandte Störungen	288
3	G40	Anfallsleiden – Epilepsie	119
4	H81	Störung des Gleichgewichtsorgans	57
5	G35	Chronisch entzündliche Krankheit des Nervensystems – Multiple Sklerose	52
6	G20	Parkinson-Krankheit	46
7	G43	Migräne	42
8	R20	Störung der Berührungsempfindung der Haut	33
9	F10	Psychische bzw. Verhaltensstörung durch Alkohol	21
10	R55	Ohnmachtsanfall bzw. Kollaps	20

B-14.7 Durchgeführte Prozeduren nach OPS

Rang	OPS	Bezeichnung	Anzahl
1	1-207	Messung der Gehirnströme – EEG	849
2	8-981	Fachübergreifende neurologische Behandlung eines akuten Schlaganfalls	671
3	1-204	Untersuchung der Hirnwasserräume	437
4	1-208	Messung von Gehirnströmen, die durch gezielte Reize ausgelöst werden (evozierte Potentiale)	343
5	8-020	Behandlung durch Einspritzen von Medikamenten in Organe bzw. Gewebe oder Entfernung von Ergüssen z.B. aus Gelenken	94
6	8-98g	Komplexbehandlung bei Besiedelung oder Infektion mit nicht multi-resistenten isolationspflichtigen Erregern	91
7	1-613	Bewertung des Schluckens mit Hilfe eines schlauchförmigen Instrumentes, an dessen Ende eine Kamera installiert ist (Endoskop)	57
8	8-800	Übertragung (Transfusion) von Blut, roten Blutkörperchen bzw. Blutplättchen eines Spenders auf einen Empfänger	29

Rang	OPS	Bezeichnung	Anzahl
9	8-97d	Fachübergreifende Behandlung sonstiger lang andauernder Krankheiten	22
10	1-206	Untersuchung der Nervenleitung – ENG	16
11	1-205	Messung der elektrischen Aktivität der Muskulatur – EMG	15

B-14.8 Ambulante Behandlungsmöglichkeiten

Privatsprechstunde

Art der Ambulanz: Privatambulanz
 Erläuterung: Dr. med. Florian Lienau

Sprechstunde für Patienten mit Multipler Sklerose

Art der Ambulanz: Ermächtigung zur ambulanten Behandlung nach § 116 SGB V bzw. § 31a Absatz 1 Ärzte-ZV (besondere Untersuchungs- und Behandlungsmethoden oder Kenntnisse von Krankenhausärztinnen und Krankenhausärzten)
 Erläuterung: Für die Vorstellung von Patienten ist ein Überweisungsschein erforderlich.

Sprechstunde zur Behandlung der Spastik von Jugendlichen und Erwachsenen

Art der Ambulanz: Ermächtigung zur ambulanten Behandlung nach § 116 SGB V bzw. § 31a Absatz 1 Ärzte-ZV (besondere Untersuchungs- und Behandlungsmethoden oder Kenntnisse von Krankenhausärztinnen und Krankenhausärzten)
 Erläuterung: Dr. med. Joystone Gbadamosi || Für die Vorstellung von Patienten ist ein Überweisungsschein eines ambulant tätigen Facharztes für Neurologie oder Nervenheilkunde erforderlich.

B-14.9 Ambulante Operationen nach § 115b SGB V

Rang	OPS	Bezeichnung	Anzahl
1	1-208	Messung von Gehirnströmen, die durch gezielte Reize ausgelöst werden (evozierte Potentiale)	97
2	1-207	Messung der Gehirnströme – EEG	76
3	9-984	Pflegebedürftigkeit	4
4 – 1	1-205	Messung der elektrischen Aktivität der Muskulatur – EMG	< 4
4 – 2	1-206	Untersuchung der Nervenleitung – ENG	< 4

B-14.10 Zulassung zum Durchgangs-Arztverfahren der Berufsgenossenschaft

- Ärztin oder Arzt mit ambulanter D-Arzt-Zulassung vorhanden
- stationäre BG-Zulassung

B-14.11 Personelle Ausstattung

B-14.11.1 Ärztinnen und Ärzte

Maßgebliche wöchentliche tarifliche Arbeitszeit: 40 Stunden

	Anzahl ¹
Ärztinnen und Ärzte insgesamt (ohne Belegärztinnen und Belegärzte)	14,44
– davon mit direktem Beschäftigungsverhältnis	14,44
– davon ohne direktes Beschäftigungsverhältnis	0
– davon stationäre Versorgung	14,44
– davon ambulante Versorgungsformen	0
Davon Fachärztinnen und Fachärzte	5,24
– davon mit direktem Beschäftigungsverhältnis	5,24
– davon ohne direktes Beschäftigungsverhältnis	0
– davon stationäre Versorgung	5,24
– davon ambulante Versorgungsformen	0

¹ Anzahl der Vollkräfte

Ärztliche Fachexpertise der Abteilung – Facharztbezeichnungen

Nr.	Facharztbezeichnung
AQ42	Neurologie

Ärztliche Fachexpertise der Abteilung – Zusatz-Weiterbildungen

Nr.	Zusatz-Weiterbildung
ZF15	Intensivmedizin
ZF42	Spezielle Schmerztherapie

B-14.11.2 Pflegepersonal

Maßgebliche wöchentliche tarifliche Arbeitszeit:

38,5 Stunden

	Anzahl ¹	Ausbildungs- dauer
Gesundheits- und Krankenpflegerinnen und Gesundheits- und Kranken- pfleger	22,07	3 Jahre
– davon mit direktem Beschäftigungsverhältnis	22,07	
– davon ohne direktes Beschäftigungsverhältnis	0	
– davon stationäre Versorgung	22,07	
– davon ambulante Versorgungsformen	0	
Gesundheits- und Kinderkrankenpflegerinnen und Gesundheits- und Kinderkrankenpfleger	0,75	3 Jahre
– davon mit direktem Beschäftigungsverhältnis	0,75	
– davon ohne direktes Beschäftigungsverhältnis	0	
– davon stationäre Versorgung	0,75	
– davon ambulante Versorgungsformen	0	
Altenpflegerinnen und Altenpfleger	1	3 Jahre
– davon mit direktem Beschäftigungsverhältnis	1	
– davon ohne direktes Beschäftigungsverhältnis	0	
– davon stationäre Versorgung	1	
– davon ambulante Versorgungsformen	0	
Krankenpflegehelferinnen und Krankenpflegehelfer	0,74	1 Jahr
– davon mit direktem Beschäftigungsverhältnis	0,74	
– davon ohne direktes Beschäftigungsverhältnis	0	
– davon stationäre Versorgung	0,74	
– davon ambulante Versorgungsformen	0	
Medizinische Fachangestellte	1	3 Jahre
– davon mit direktem Beschäftigungsverhältnis	1	
– davon ohne direktes Beschäftigungsverhältnis	0	
– davon stationäre Versorgung	1	
– davon ambulante Versorgungsformen	0	

¹ Bei Beleghebammen und Belegentbindungspflegern ist die Anzahl der Personen, sonst die Anzahl der Vollkräfte angegeben

Pflegerische Fachexpertise der Abteilung – anerkannte Fachweiterbildungen

Nr.	Anerkannte Fachweiterbildungen/ zusätzliche akademische Abschlüsse
PQ01	Bachelor
PQ05	Leitung einer Station/eines Bereichs
PQ20	Praxisanleitung

Pflegerische Fachexpertise der Abteilung – Zusatzqualifikationen

Nr.	Zusatzqualifikationen
ZP01	Basale Stimulation
ZP04	Endoskopie/Funktionsdiagnostik
ZP05	Entlassungsmanagement
ZP06	Ernährungsmanagement
ZP07	Geriatric
ZP08	Kinästhetik
ZP14	Schmerzmanagement
ZP16	Wundmanagement
ZP18	Dekubitusmanagement
ZP19	Sturzmanagement
ZP20	Palliative Care

B-15 Urologische Klinik

B-15.1 Name der Organisationseinheit / Fachabteilung

Name: Urologische Klinik
Schlüssel: Urologie (2200)
Art: Hauptabteilung
Telefon: 040 / 2546 – 2402

Chefärztinnen und Chefarzte

Name: Dr. med. Salvador Fernandez De la Maza
Funktion / Arbeitsschwerpunkt: Chefarzt
Telefon: 040 / 2546 – 2402
E-Mail: styn.uro@marienkrankehaus.org
Straße: Alfredstraße 9
PLZ / Ort: 22087 Hamburg

B-15.2 Zielvereinbarungen mit leitenden Ärztinnen und Ärzten

Das Krankenhaus hält sich bei der Vereinbarung von Verträgen mit leitenden Ärztinnen und Ärzten dieser Organisationseinheit/Fachabteilung an die Empfehlung der DKG nach § 135c SGB V:
Ja

B-15.3 Medizinische Leistungsangebote der Organisationseinheit / Fachabteilung

Trifft nicht zu bzw. entfällt.

B-15.4 [unbesetzt]

Die Abschnittsnummer B-[x].4 wurde vom G-BA nicht besetzt.

Die hier vormalig anzugebenden Aspekte der Barrierefreiheit sind nun ausschließlich im Abschnitt [A-7 Aspekte der Barrierefreiheit](#) für den gesamten Standort anzugeben.

B-15.5 Fallzahlen der Organisationseinheit / Fachabteilung

Vollstationäre Fallzahl: 1.913
Teilstationäre Fallzahl: 0

B-15.6 Hauptdiagnosen nach ICD

Rang	ICD	Bezeichnung	Fallzahl
1	N13	Harnstau aufgrund einer Abflussbehinderung bzw. Harnrückfluss in Richtung Niere	386
2	C67	Harnblasenkrebs	305
3	N40	Gutartige Vergrößerung der Prostata	250
4	N20	Stein im Nierenbecken bzw. Harnleiter	202
5	C61	Prostatakrebs	195
6	N39	Sonstige Krankheit der Niere, der Harnwege bzw. der Harnblase	101
7	N10	Akute Entzündung im Bindegewebe der Nieren und an den Nierenkanälchen	47
8 – 1	N32	Sonstige Krankheit der Harnblase	27
8 – 2	R31	Vom Arzt nicht näher bezeichnete Blutausscheidung im Urin	27
10 – 1	N30	Entzündung der Harnblase	26
10 – 2	R39	Sonstige Beschwerden, die Harnwege bzw. Harnblase betreffen	26

B-15.7 Durchgeführte Prozeduren nach OPS

Rang	OPS	Bezeichnung	Anzahl
1	3-13d	Röntgendarstellung der Niere und Harnwege mit Kontrastmittel	1.366
2	8-137	Einlegen, Wechsel bzw. Entfernung einer Harnleiterschiene	1.023
3	8-132	Spülung oder Gabe von Medikamenten in die Harnblase	559
4	3-13f	Röntgendarstellung der Harnblase mit Kontrastmittel	400
5	5-573	Operative(r) Einschnitt, Entfernung oder Zerstörung von erkranktem Gewebe der Harnblase mit Zugang durch die Harnröhre	374
6	5-550	Operativer Einschnitt in die Niere, Einbringen eines Schlauches zur Harnableitung aus der Niere, Steinentfernung durch operativen Einschnitt, Erweiterung des Nierenbeckens bzw. Steinentfernung durch eine Spiegelung	338
7	1-661	Untersuchung der Harnröhre und der Harnblase durch eine Spiegelung	286
8	5-98k	Art des Zystoskops	264
9	1-999	Zusatzinformationen zu Untersuchungen	183

Rang	OPS	Bezeichnung	Anzahl
10	5-601	Operative Entfernung oder Zerstörung von Gewebe der Prostata durch die Harnröhre	168
11	8-139	Sonstiger Eingriff an Niere, Harnleiter, Blase bzw. Harnröhre	165

B-15.8 Ambulante Behandlungsmöglichkeiten

Privatsprechstunde

Art der Ambulanz: Privatambulanz
 Erläuterung: Dr. med. Salvador Fernandez De la Maza

Urologische Ambulanz

Art der Ambulanz: Vor- und nachstationäre Leistungen nach § 115a SGB V

Harninkontinenz und Harnröhrenchirurgie

Art der Ambulanz: Vor- und nachstationäre Leistungen nach § 115a SGB V
 Erläuterung: Für die Vorstellung von Patienten ist ein Einweisungsschein erforderlich

Plastisch-rekonstruktive Urologie und Tumorchirurgie

Art der Ambulanz: Vor- und nachstationäre Leistungen nach § 115a SGB V
 Erläuterung: Für die Vorstellung von Patienten ist ein Einweisungsschein erforderlich

Sprechstunde für urologische Tumore

Art der Ambulanz: Richtlinie über die ambulante spezialfachärztliche Versorgung nach § 116b SGB V
 Erläuterung: Für die Vorstellung von Patienten in der Ambulanz ist ein Überweisungsschein erforderlich.

Nr.	Angebotene Leistung
LK36	Anlage 1.1 a: onkologische Erkrankungen – Tumorgruppe 3: urologische Tumoren

B-15.9 Ambulante Operationen nach § 115b SGB V

Rang	OPS	Bezeichnung	Anzahl
1	3-13d	Röntgendarstellung der Niere und Harnwege mit Kontrastmittel	360

Rang	OPS	Bezeichnung	Anzahl
2	8-137	Einlegen, Wechsel bzw. Entfernung einer Harnleiterschiene	351
3	1-661	Untersuchung der Harnröhre und der Harnblase durch eine Spiegelung	104
4	3-992	Anwendung bildgebender Verfahren während einer Operation	101
5	5-640	Operation an der Vorhaut des Penis	62
6	5-562	Operativer Einschnitt in die Harnleiter bzw. Steinentfernung bei einer offenen Operation oder bei einer Spiegelung	45
7	8-139	Sonstiger Eingriff an Niere, Harnleiter, Blase bzw. Harnröhre	44
8	8-132	Spülung oder Gabe von Medikamenten in die Harnblase	40
9 – 1	5-560	Erweiterung des Harnleiters bei einer Operation oder Spiegelung	36
9 – 2	3-13f	Röntgendarstellung der Harnblase mit Kontrastmittel	36
11	1-466	Transrektale Biopsie an männlichen Genitalorganen mit Steuerung durch bildgebende Verfahren	20

B-15.10 Zulassung zum Durchgangs-Arztverfahren der Berufsgenossenschaft

- Ärztin oder Arzt mit ambulanter D-Arzt-Zulassung vorhanden
- stationäre BG-Zulassung

B-15.11 Personelle Ausstattung

B-15.11.1 Ärztinnen und Ärzte

Maßgebliche wöchentliche tarifliche Arbeitszeit:

40 Stunden

	Anzahl ¹
Ärztinnen und Ärzte insgesamt (ohne Belegärztinnen und Belegärzte)	12,15
– davon mit direktem Beschäftigungsverhältnis	12,15
– davon ohne direktes Beschäftigungsverhältnis	0
– davon stationäre Versorgung	12,15
– davon ambulante Versorgungsformen	0

	Anzahl¹
Davon Fachärztinnen und Fachärzte	8,26
– davon mit direktem Beschäftigungsverhältnis	8,26
– davon ohne direktes Beschäftigungsverhältnis	0
– davon stationäre Versorgung	8,26
– davon ambulante Versorgungsformen	0

¹ Anzahl der Vollkräfte

Ärztliche Fachexpertise der Abteilung – Facharztbezeichnungen

Nr.	Facharztbezeichnung
AQ60	Urologie

Ärztliche Fachexpertise der Abteilung – Zusatz-Weiterbildungen

Nr.	Zusatz-Weiterbildung
ZF04	Andrologie
ZF15	Intensivmedizin
ZF25	Medikamentöse Tumorthherapie
ZF38	Röntgendiagnostik – fachgebunden –

B-15.11.2 Pflegepersonal

Maßgebliche wöchentliche tarifliche Arbeitszeit: 38,5 Stunden

	Anzahl¹	Ausbildungs- dauer
Gesundheits- und Krankenpflegerinnen und Gesundheits- und Kranken- pfleger	17,27	3 Jahre
– davon mit direktem Beschäftigungsverhältnis	17,27	
– davon ohne direktes Beschäftigungsverhältnis	0	
– davon stationäre Versorgung	17,27	
– davon ambulante Versorgungsformen	0	

	Anzahl ¹	Ausbildungs- dauer
Altenpflegerinnen und Altenpfleger	1,09	3 Jahre
– davon mit direktem Beschäftigungsverhältnis	1,09	
– davon ohne direktes Beschäftigungsverhältnis	0	
– davon stationäre Versorgung	1,09	
– davon ambulante Versorgungsformen	0	
Pflegeassistentinnen und Pflegeassistenten	0,78	2 Jahre
– davon mit direktem Beschäftigungsverhältnis	0,78	
– davon ohne direktes Beschäftigungsverhältnis	0	
– davon stationäre Versorgung	0,78	
– davon ambulante Versorgungsformen	0	
Krankenpflegehelferinnen und Krankenpflegehelfer	1	1 Jahr
– davon mit direktem Beschäftigungsverhältnis	1	
– davon ohne direktes Beschäftigungsverhältnis	0	
– davon stationäre Versorgung	1	
– davon ambulante Versorgungsformen	0	
Medizinische Fachangestellte	4,57	3 Jahre
– davon mit direktem Beschäftigungsverhältnis	4,57	
– davon ohne direktes Beschäftigungsverhältnis	0	
– davon stationäre Versorgung	4,57	
– davon ambulante Versorgungsformen	0	

¹ Bei Beleghebammen und Belegentbindungspflegern ist die Anzahl der Personen, sonst die Anzahl der Vollkräfte angegeben

Pflegerische Fachexpertise der Abteilung – anerkannte Fachweiterbildungen

Nr.	Anerkannte Fachweiterbildungen/ zusätzliche akademische Abschlüsse
PQ05	Leitung einer Station/eines Bereichs
PQ07	Pflege in der Onkologie
PQ20	Praxisanleitung

Pflegerische Fachexpertise der Abteilung – Zusatzqualifikationen

Nr.	Zusatzqualifikationen
ZP01	Basale Stimulation
ZP02	Bobath
ZP04	Endoskopie/Funktionsdiagnostik
ZP08	Kinästhetik
ZP14	Schmerzmanagement
ZP16	Wundmanagement
ZP18	Dekubitusmanagement
ZP19	Sturzmanagement
ZP20	Palliative Care



Qualitätssicherung



QBX

C-1 Teilnahme an Verfahren der datengestützten einrichtungsübergreifenden Qualitätssicherung nach § 136 Absatz 1 Satz 1 Nummer 1 SGB V

Die Informationen für den Berichtsabschnitt "C-1" für dieses Berichtsjahr liegen noch nicht vor.

C-2 Externe Qualitätssicherung nach Landesrecht gemäß § 112 SGB V

Über §§ 136a und 136b SGB V hinaus ist auf Landesebene eine verpflichtende Qualitätssicherung vereinbart. Gemäß seinem Leistungsspektrum nimmt das Krankenhaus an folgenden Qualitätssicherungsmaßnahmen (Leistungsbereiche) teil:

Leistungsbereich
Anästhesiologie
Schlaganfall

C-3 Qualitätssicherung bei Teilnahme an Disease-Management-Programmen (DMP) nach § 137f SGB V

Das Krankenhaus nimmt nicht an Disease-Management-Programmen teil.

C-4 Teilnahme an sonstigen Verfahren der externen vergleichenden Qualitätssicherung

Trifft nicht zu bzw. entfällt.

C-5 Umsetzung der Mindestmengenregelungen (Mm-R) nach § 136b Absatz 1 Satz 1 Nummer 2 SGB V

C-5.1 Umsetzung der Mm-R im Berichtsjahr

Komplexe Eingriffe am Organsystem Ösophagus für Erwachsene	
Mindestmenge	10
Erbrachte Menge	10

Komplexe Eingriffe am Organsystem Pankreas für Erwachsene

Mindestmenge	10
Erbrachte Menge	12

Kniegelenk-Totalendoprothesen

Mindestmenge	50
Erbrachte Menge	43

Begründung bei Unterschreitung Das Krankenhaus war zur Erbringung der mindestmengenrelevanten Leistung berechtigt, weil die Landesverbände der Krankenkassen und die Ersatzkassen die Prognose des Krankenhauses für das Berichtsjahr bestätigt hatten. Die Mindestmenge wurde im Berichtsjahr jedoch entgegen der mengenmäßigen Erwartung nicht erreicht.

Kommentar / Erläuterung Die Prognose konnte nur aufgrund der behördlich angeordneten Maßnahmen (keine elektiv-Eingriffe) zur Eindämmung der Corona-Pandemie nicht eingehalten werden.

Versorgung von Früh- und Reifgeborenen mit einem Aufnahmegewicht < 1250g

Mindestmenge	14
Erbrachte Menge	34

C-5.2 Angaben zum Prognosejahr
Komplexe Eingriffe am Organsystem Ösophagus für Erwachsene

Der Standort ist im Prognosejahr zur Leistungserbringung berechtigt	ja
Die Prognose wurde von den Landesverbänden der Kranken- und Ersatzkassen bei der Prognoseprüfung gemäß § 5 Absatz 5 und 6 Mm-R bestätigt	ja
Erbrachte Menge 2022	10
In den letzten zwei Quartalen des Berichtsjahres und den ersten zwei Quartalen des auf das Berichtsjahr folgenden Jahres erreichte Leistungsmenge	13

Komplexe Eingriffe am Organsystem Pankreas für Erwachsene

Der Standort ist im Prognosejahr zur Leistungserbringung berechtigt	ja
Die Prognose wurde von den Landesverbänden der Kranken- und Ersatzkassen bei der Prognoseprüfung gemäß § 5 Absatz 5 und 6 Mm-R bestätigt	ja
Erbrachte Menge 2022	12
In den letzten zwei Quartalen des Berichtsjahres und den ersten zwei Quartalen des auf das Berichtsjahr folgenden Jahres erreichte Leistungsmenge	8

Kniegelenk-Totalendoprothesen

Der Standort ist im Prognosejahr zur Leistungserbringung berechtigt	ja
Die Prognose wurde von den Landesverbänden der Kranken- und Ersatzkassen bei der Prognoseprüfung gemäß § 5 Absatz 5 und 6 Mm-R bestätigt	ja
Erbrachte Menge 2022	43
In den letzten zwei Quartalen des Berichtsjahres und den ersten zwei Quartalen des auf das Berichtsjahr folgenden Jahres erreichte Leistungsmenge	49

Versorgung von Früh- und Reifgeborenen mit einem Aufnahmegewicht < 1250g

Der Standort ist im Prognosejahr zur Leistungserbringung berechtigt	nein
Die Prognose wurde von den Landesverbänden der Kranken- und Ersatzkassen bei der Prognoseprüfung gemäß § 5 Absatz 5 und 6 Mm-R bestätigt	nein
Erbrachte Menge 2022	34
In den letzten zwei Quartalen des Berichtsjahres und den ersten zwei Quartalen des auf das Berichtsjahr folgenden Jahres erreichte Leistungsmenge	28
Der Krankenhausträger hat den Landesverbänden der Krankenkassen und den Ersatzkassen die erstmalige Erbringung der Leistung oder deren erneute Erbringung im Prognosejahr nach einer mindestens 24-monatigen Unterbrechung schriftlich mitgeteilt	nein
Die zuständige Krankenhausplanungsbehörde hat zur Sicherstellung einer flächendeckenden Versorgung der Bevölkerung gemäß § 136b Absatz 5a SGB V auf Antrag des Krankenhauses und im Einvernehmen mit den Landesverbänden der Krankenkassen und den Ersatzkassen für die betreffende Leistung entschieden, dass das Leistungserbringungsverbot und der Vergütungsausschluss nach § 136b Absatz 5 Satz 1 und 2 SGB V im Prognosejahr keine Anwendung finden	nein

Chirurgische Behandlung des Brustkrebses (Mamma-Ca-Chirurgie)	
Der Standort ist im Prognosejahr zur Leistungserbringung berechtigt	ja
Die Prognose wurde von den Landesverbänden der Kranken- und Ersatzkassen bei der Prognoseprüfung gemäß § 5 Absatz 5 und 6 Mm-R bestätigt	ja
Erbrachte Menge 2022	170
In den letzten zwei Quartalen des Berichtsjahres und den ersten zwei Quartalen des auf das Berichtsjahr folgenden Jahres erreichte Leistungsmenge	126

Thoraxchirurgische Behandlung des Lungenkarzinoms bei Erwachsenen	
Der Standort ist im Prognosejahr zur Leistungserbringung berechtigt	Rechtsstreit anhängig
Die Prognose wurde von den Landesverbänden der Kranken- und Ersatzkassen bei der Prognoseprüfung gemäß § 5 Absatz 5 und 6 Mm-R bestätigt	Rechtsstreit anhängig
Erbrachte Menge 2022	25
In den letzten zwei Quartalen des Berichtsjahres und den ersten zwei Quartalen des auf das Berichtsjahr folgenden Jahres erreichte Leistungsmenge	25
Die zuständige Krankenhausplanungsbehörde hat zur Sicherstellung einer flächen-deckenden Versorgung der Bevölkerung gemäß § 136b Absatz 5a SGB V auf Antrag des Krankenhauses und im Einvernehmen mit den Landesverbänden der Krankenkassen und den Ersatzkassen für die betreffende Leistung entschieden, dass das Leistungserbringungsverbot und der Vergütungsausschluss nach § 136b Absatz 5 Satz 1 und 2 SGB V im Prognosejahr keine Anwendung finden	nein

Aufgrund des Chefarztwechsels zum 01.04.2023 im Bereich Ösophagus- und Pankreas-Chirurgie ist für unser Haus gem. § 7 die Übergangsregelung anzuwenden. Für unser Haus bedeutet es für die nächsten Monate eine Erfüllung der Mindestmenge von 50% (Ösophagus n=26 davon 50% n=13, Pankreas n=10 davon 50% n=5)

C-6 Umsetzung von Beschlüssen zur Qualitätssicherung nach § 136 Absatz 1 Satz 1 Nummer 2 SGB V

Nr.	Vereinbarung bzw. Richtlinie
CQ01	Maßnahmen zur Qualitätssicherung für die stationäre Versorgung bei der Indikation Bauch-aortenaneurysma
CQ05	Maßnahmen zur Qualitätssicherung der Versorgung von Früh- und Reifgeborenen – Perinatalzentrum LEVEL 1

Nr.	Vereinbarung bzw. Richtlinie
CQ07	Maßnahmen zur Qualitätssicherung der Versorgung von Früh- und Reifgeborenen – Perinataler Schwerpunkt
CQ30	Qualitätssicherungs-Richtlinie zur interstitiellen LDR-Brachytherapie beim lokal begrenzten Prostatakarzinom mit niedrigem Risikoprofil (seit dem 8. Januar 2021 in Kraft)
CQ25	Maßnahmen zur Qualitätssicherung bei der Durchführung von minimalinvasiven Herzklappeninterventionen gemäß § 136 Absatz 1 Satz 1 Nummer 2 für nach § 108 SGB V zugelassene Krankenhäuser
CQ27	Richtlinie über Maßnahmen zur Qualitätssicherung für die stationäre Versorgung mit Verfahren der bronchoskopischen Lungenvolumenreduktion beim schweren Lungenemphysem (QS-Richtlinie bronchoskopische LVR /QS-RL BLVR)

Perinatalzentrum

Weiterführende standortbezogene Informationen unter: www.perinatalzentren.org.

Das Zentrum hat dem G-BA die Nichterfüllung der Anforderungen an die pflegerische Versorgung gemäß I.2.2 bzw. II.2.2 Anlage 2 QFR-RL mitgeteilt:

C-7 Umsetzung der Regelungen zur Fortbildung im Krankenhaus nach § 136b Absatz 1 Satz 1 Nummer 1 SGB V

		Anzahl ²
1.	Fachärztinnen und Fachärzte, Psychologische Psychotherapeutinnen und Psychotherapeuten sowie Kinder- und Jugendlichenpsychotherapeutinnen und –psychotherapeuten, die der Fortbildungspflicht ¹ unterliegen (fortbildungsverpflichtete Personen)	175
2.	Anzahl derjenigen Personen aus Nr. 1, die der Pflicht zum Fortbildungsnachweis unterliegen, da ihre Facharztanerkennung bzw. Approbation mehr als 5 Jahre zurückliegt	116
3.	Anzahl derjenigen Personen aus Nr. 2, die den Fortbildungsnachweis erbracht haben	111

¹ nach den „Regelungen des Gemeinsamen Bundesausschusses zur Fortbildung der Fachärztinnen und Fachärzte, der Psychologischen Psychotherapeutinnen und Psychotherapeuten sowie der Kinder- und Jugendlichenpsychotherapeutinnen und –psychotherapeuten im Krankenhaus“ (siehe www.g-ba.de)

² Anzahl der Personen

C-8 Pflegepersonaluntergrenzen (PpUG) im Berichtsjahr

C-8.1 Monatsbezogener Erfüllungsgrad der PpUG

Pflegesensitiver Bereich	Station	Schicht	Monats- bezogener Erfüllungsgrad ¹	Ausnahme- tatbestände
Orthopädie, Unfallchirurgie	C1	Tag	100 %	0
		Nacht	100 %	0
Allgemeine Chirurgie	C2	Tag	100 %	0
		Nacht	100 %	0
Allgemeine Chirurgie	C3	Tag	100 %	0
		Nacht	100 %	0
Orthopädie, Unfallchirurgie	C4	Tag	100 %	0
		Nacht	100 %	0
Geriatric	Geri 1	Tag	100 %	0
		Nacht	100 %	0
Geriatric	Geri 2	Tag	100 %	0
		Nacht	100 %	0
Geriatric	Geri 3 (ATZ)	Tag	100 %	0
		Nacht	100 %	0
Geriatric	Geri 4	Tag	100 %	0
		Nacht	100 %	0
Geriatric	Geri 5	Tag	100 %	0
		Nacht	91,67 %	0
Gynäkologie und Geburts- hilfe	Gyn 2	Tag	100 %	0
		Nacht	100 %	0
Gynäkologie und Geburts- hilfe	Gyn 3	Tag	83,33 %	3
		Nacht	100 %	3
Gynäkologie und Geburts- hilfe	Gyn 4	Tag	100 %	0
		Nacht	100 %	0

Pflegesensitiver Bereich	Station	Schicht	Monats- bezogener Erfüllungsgrad ¹	Ausnahme- tatbestände
Innere Medizin, Kardiologie	Med. 3	Tag	100 %	0
		Nacht	100 %	0
Innere Medizin	Med. 6	Tag	100 %	0
		Nacht	100 %	0
Innere Medizin	Med. 7	Tag	100 %	0
		Nacht	100 %	0
Innere Medizin	Med. 8	Tag	100 %	0
		Nacht	100 %	0
Intensivmedizin	Medizinische Intensiv- station – Med INT	Tag	100 %	0
		Nacht	100 %	0
Neurologie	Neuro	Tag	100 %	0
		Nacht	100 %	0
Intensivmedizin	Operative Intensivstation – OP INT	Tag	100 %	0
		Nacht	100 %	0
Neurologische Schlag- anfalleinheit	Stroke Unit	Tag	100 %	0
		Nacht	100 %	0

¹ Monatsbezogener Erfüllungsgrad: Anteil der Monate des Berichtsjahres, in denen die Pflegepersonaluntergrenzen auf der jeweiligen Station im Monatsdurchschnitt eingehalten wurden, getrennt nach Tag- und Nachtschicht. (Hinweis: Mögliche Ausnahmetatbestände sind nicht berücksichtigt)

C-8.2 Schichtbezogener Erfüllungsgrad der PpUG

Pflegesensitiver Bereich	Station	Schicht	Schichtbezogener Erfüllungsgrad ¹
Orthopädie, Unfallchirurgie	C1	Tag	98,9 %
		Nacht	83,84 %
Allgemeine Chirurgie	C2	Tag	88,77 %
		Nacht	66,03 %

Pflegesensitiver Bereich	Station	Schicht	Schichtbezogener Erfüllungsgrad¹
Allgemeine Chirurgie	C3	Tag	98,19 %
		Nacht	63,9 %
Orthopädie, Unfallchirurgie	C4	Tag	98,36 %
		Nacht	74,52 %
Geriatric	Geri 1	Tag	92,6 %
		Nacht	53,15 %
Geriatric	Geri 2	Tag	83,29 %
		Nacht	67,12 %
Geriatric	Geri 3 (ATZ)	Tag	93,15 %
		Nacht	52,88 %
Geriatric	Geri 4	Tag	97,46 %
		Nacht	66,67 %
Geriatric	Geri 5	Tag	96,71 %
		Nacht	70,68 %
Gynäkologie und Geburtshilfe	Gyn 2	Tag	78,36 %
		Nacht	73,42 %
Gynäkologie und Geburtshilfe	Gyn 3	Tag	64,66 %
		Nacht	80,82 %
Gynäkologie und Geburtshilfe	Gyn 4	Tag	67,95 %
		Nacht	76,16 %
Innere Medizin, Kardiologie	Med. 3	Tag	95,62 %
		Nacht	88,77 %
Innere Medizin	Med. 6	Tag	94,52 %
		Nacht	82,47 %
Innere Medizin	Med. 7	Tag	80 %
		Nacht	75,34 %
Innere Medizin	Med. 8	Tag	94,25 %
		Nacht	84,66 %

Pflegesensitiver Bereich	Station	Schicht	Schichtbezogener Erfüllungsgrad ¹
Intensivmedizin	Medizinische Intensivstation – Med INT	Tag	94,79 %
		Nacht	95,07 %
Neurologie	Neuro	Tag	99,45 %
		Nacht	98,9 %
Intensivmedizin	Operative Intensivstation – OP INT	Tag	93,97 %
		Nacht	87,95 %
Neurologische Schlaganfall-einheit	Stroke Unit	Tag	98,9 %
		Nacht	90,41 %

¹ Schichtbezogener Erfüllungsgrad: Anteil der geleisteten Schichten auf der jeweiligen Station, in denen die Pflegepersonaluntergrenzen eingehalten wurden, getrennt nach Tag- und Nachtschicht. (Hinweis: Mögliche Ausnahmetatbestände sind nicht berücksichtigt)

C-10 Umsetzung von Anforderungen an die Anwendung von Arzneimitteln für neuartige Therapien

Krankenhausstandorte, an denen neue Therapien gemäß den Anlagen der ATMP-QS-RL angewendet werden, müssen die dort vorgegebenen Mindestanforderungen an die Struktur-, Prozess- oder Ergebnisqualität erfüllen. Der Medizinische Dienst überprüft die Umsetzung der relevanten Qualitätsanforderungen und stellt dem Krankenhaus eine Bescheinigung aus, wenn diese vollumfänglich erfüllt werden. ATMP nach dieser Richtlinie dürfen ausschließlich von Leistungserbringern angewendet werden, die die Mindestanforderungen erfüllen.

Am Krankenhausstandort werden keine Arzneimittel für neuartige Therapien angewendet.



erstellt mit QBX 2022